

# TisvildeNytt

april-maj 2026

løssalg kr. 25





GRIBSKOV  
LÅSEKOMPAGNI



Elektroniske låse (åbne dør med mobil el. via web) - Sikring af boliger - Adgangskontrol - Videoovervågning - Alarmer - Sikring af virksomheder - Sikkerhedstjek - Dørautomatik - Skift af låse (når den gamle lås er "træt")  
Reparation af låse - Hotellåse - og meget, meget mere...

KONTAKT DIN LOKALE LÅSEMED

22 23 24 22

dan@gribskovlaasekompagni.dk  
www.gribskovlaasekompagni.dk



Briller og kontaktlinser  
Øjenlaserbehandling  
Solbriller

V/ Christian Schønbeck

**THIELE**

ØSTERGADE 25, GÅGADEN · HELSINGE  
TLF. 48 79 83 14

LANDBOTIKKEN – stedet hvor landboerne handler



NAG

LandBOTikken

NAG LandBOTikken tilbyder:

- Alt til dyr – store og små
- Hunde- og kattefoder samt tilbehør
- Hesteartikler
- Legetøj
- Plænegræs, havegødning og haveredskaber
- Vildtfuglefrø
- Træpiller, briketter, fyringsolie og dieselolie

Kig forbi – vi har mere, end du tror!

NAG LandBOTikken  
Vestergade 12 · 3200 Helsingø  
Tlf. 48 79 50 00 · www.nag.dk

NAG Borup  
Borupvej 65 · 3320 Skarvinge  
Tlf. 48 28 90 58



YOGA · HEALING · EVENTS  
AYURVEDISK RÅDGIVNING

*I alt hvad jeg gør, vil du opleve nærvær og engagement*



BENTE LYKKE ODDERSHEDE ANDERSEN

Stenbrobakken 1 – 3220 Tisvilde  
T: +45 27 57 54 76 – E: mityoga@outlook.dk

www.mityoga.dk

## Leder

Sidst i 2025 havde foreningen ”Tisvildeleje går i fisk” generalforsamling efter et ærgerligt år, hvor juni måneds 30-års jubilæums-fejring måtte aflyses på grund af kommunens rod med lokalplaner og tilladelser. Men optimismen var ikke aflyst, og da generalforsamlingen var slut, havde fire nye meldt sig til ”Fisken”s bestyrelse og frivillig-hold, og mødet sluttede i arbejdsivrig lyst til fremtidige arrangementer nede på stejlepladsen.

Et par måneder senere afholdt Tisvilde Lokalråd sit årlige borgermøde, som er at sammenligne med andre foreningers årlige generalforsamling. Her kunne man glæde sig over, at der, uden at det var nødvendigt at nøde nogen, meldte sig fire nye rådsmedlemmer samt en suppleant til i første omgang to års frivilligt arbejde i Tisvilde Lokalråd til gavn og glæde for alle Tisvildere.

TisvildeNyt ønsker alle jer nyvalgte velkommen til det frivillige arbejde, og gid jeres eksempel må trække flere til, så Tisvilde fortsat kan være en levende by, som ikke skal kendes på et skævvredent TV-programs billede af Tisvilde. Vi er et lille samfund, befolket med almindelige mennesker, og vi er så heldige, at vi er omgivet af en storslået natur. Og vi skal værne om hinanden, ligesom vi skal værne om naturen.

Vi kan jo ikke bare forvente, at der står en træner klar, når vi eller vores børn skal til træning, eller at der er en operatør, der kan vise film! Det hele bygger på frivillighed, - en frivillighed, der giver Tisvilde et unikt foreningsliv. Vi skal ville hinanden og ikke være for fine, kedelige eller dovne til at tage del i byens fælles arbejde. Kom frit frem og byd jer til, når der efterlyses folk til det frivillige arbejde, så Tisvilde fortsat kan leve!

EB



Tisvildeleje går i Fisk 2022 – RP

# INFORMATION

## TisvildeNyt

Årgang 34 nr. 2  
Udg. af Foreningen TisvildeNyt  
CVR-nummer: 32747736

## Oplag dette nummer

2100 eksemplarer

## Ansvarshavende redaktør

Eskil Borup  
tisvildenyt@gmail.com

## Redaktion

Søren Carlsen, formand  
Eskil Borup, redaktør  
Jørgen Larsen, kasserer  
Susanne Borup  
Gitte Kjærsgaard  
Christina Bemmann  
Jørgen Krøyer

## Grafisk tilrettelægning

Rasmus Pape  
rasmuspape@gmail.com

## Annoncer

Søren Carlsen  
tlf. 5192 5572  
sca@dethulehus.dk

Priser ekskl. moms:

1/1 side 2.000 kr.  
1/2 side 1.200 kr.  
1/4 side 600 kr.  
1/8 side 300 kr.

## Adresseændringer

Søren Carlsen  
tlf. 5192 5572  
sca@dethulehus.dk

## Elektronisk

Bladet kan ses på [tisvilde.dk](http://tisvilde.dk)

## Næste deadline

Artikler til næste nummer  
senest 5. maj.

## Næste nummer

Omdeles omkring 1. juni  
til fastboende og fritidshuse  
i 3220 Tisvildeleje og enkelte distrikter  
i 3210 og 3300.  
Uden for disse områder  
leveres bladet til DAO i uge 22  
til videre befordring.  
Bladet kan desuden købes hos  
købmand Thomas.

## Forsidebillede

Bølgebryder ved Molen 2024 – RP



## TisvildeNyts lokalgeografiske gætteleg

Fotos: Susanne Borup

### Løsning på opgaven i sidste nummer

I TisvildeNyts første 2026-nummer havde vi til vores lille gætteleg brugt et billede af noget, der lignede skelettet til store telte fra Mongoliet. Vi var dog ikke rejst om på den anden side af jordkloden for at hente et billede til bladet, kun gået nogle 100 meter. Der var vi standset op foran Tisvilde Kros terrasse, som jo på denne årstid er ganske folketom, og på den øde terrasse står disse fire skeletter/stativer i deres vinterlige nøgenhed.

Om sommeren er der alt andet end øde, for på den årstid danner terrassen ramme om et anderledes leben, og så bruges træ-stativerne. Når de er i brug, så er der spændt stof ud over dem, ikke i teltstørrelse, men i markisestørrelse. Og de fungerer på den måde som overdækning for kroens udendørs aktiviteter i den travle højsæson. Et par håndfulde af TisvildeNyts læsere havde haft øjnene med sig og genkendt stativerne, og blandt dem trak vi med bind for øjnene og i al ubestikkelighed lod, - og den vi trak op var:

**Marianne Rasmussen på Stubvænget!**



### Vind en flaske rødvin

TisvildeNyt siger TILLYKKE til vinderen, - og lægger et nyt billede ud til en ny konkurrence i denne vores forårsudgave af TisvildeNyt. Hvor i Tisvilde er vi nu henne? En dør ind til noget, et lyserødt nedløbsrør, - markant, men har du lagt mærke til det på din færden i byen? Denne gang kommer der ikke nogen ledetråde, fordi vi synes at billedet i sig selv rummer en ledetråd, der er bedre end så meget andet!!

Har du løsningen, så indsend endelig dit/jeres forslag på mail til adressen [best@os.dk](mailto:best@os.dk) og husk at vedføje jeres navn, adresse og telefonnummer.

Vi skal have jeres forslag senest den 1. maj 2026 kl. 24, hvorefter vi vil udtrække den heldige vinder, som så får overbragt ”en god flaske rødvin fra vores lokale købmand”. God fornøjelse!



# Sæt til salg med foråret

## Foråret er højtid for boligsalg

Skal det være dit springbræt til at få solgt?

Hvem ville du vælge til at sælge **din bolig**?

## Vi blev Gribskov Kommunes mest sælgende mægler i 2025\*



Kontakt os for en **uforpligtende** snak om din situation

\* Boligsiden.dk, solgte boliger i Gribskov Kommune i perioden 1. januar 2025 til 31. december 2025 sammenlagt for vores fire forretninger.

### TISVILDELEJE-VEJBY

v/ Bøgelund & Friis A/S  
Hovedgaden 57  
3220 Tisvildeleje  
tisvildeleje@home.dk  
Tlf. 88 20 94 20

Ejendomsrådgiverkæde for Danske Bank koncernen

### GILLELEJE

v/ Bøgelund & Friis A/S  
Smidstrup Strandvej 69  
3250 Gilleleje  
gilleleje@home.dk  
Tlf. 48 31 88 44

### HELINGE-GRÆSTED

v/ Bøgelund & Friis A/S  
Østergade 3  
3200 Helsingø  
helsingo@home.dk  
Tlf. 88 20 94 10

### HORNBAEK

v/ Bøgelund & Friis A/S  
Ndr. Strandvej 355  
3100 Hornbæk  
hornbaek@home.dk  
Tlf. 49 70 13 12

**home**  
*Kom godt hjem*

# Tisvilde Lokalråd



Udsigt mod Lejet 2022 – RP

## Borgermødet og Generalforsamling i Lokalrådet

Det årlige Borgermøde med lokalrådets generalforsamling var pænt besøgt af interesserede borgere. Formandens beretning inkl. referatet er at finde på vores hjemmeside under ”referater”. Efterfølgende har Lokalrådet konstitueret sig med:

Formand Claus Sabroe og næstformand Frederik Buchvald fortsætter som uændret. Indtil videre fortsætter Frederik Buchvald også med at varetage sekretærrollen, som også har ansvaret for Nyhedsbrev, SoMe, mødeindkaldelser og referent samt NemTilmeld ordningen. Stig Hansen fortsætter som kasserer.

Vi byder de nye hjertelig velkomne: Nadja Sunde; Christina Bemmann; Henriette Stender Bengtsson og Christine Thaarup samt suppleant Bjørn Madsen. Henriette er også medlem af Erhvervsforeningen.

På Borgermødet har Lokalrådet skitseret strategiske indsatsområder som også blev præsenteret i forrige nummer af TisvildeNyt.

1. Skov; klima og kystbeskyttelse
2. Bæredygtig turisme og helårsliv
3. Byudvikling og lokalidentitet
4. Trafik, mobilitet og tryghed
5. Fællesskab, kultur og frivillighed
6. Børn, unge og familie
7. Digitale platforme og synliggørelse

Lokalrådet bestyrelse har derfor fordelt sig i en række arbejdsgrupper, som dækker mange af disse områder. Her ønsker vi at samarbejde med foreninger, men vi vil også gerne have andre borgere med, som vil finde det interessant at lægge nogle timer i det frivillige arbejde.

## Er Tisvilde ved at miste det, der gjorde byen til noget særligt?

Efter Lokalrådets generalforsamling havde vi inviteret journalist, debattør og foredragsholder Signe Wenneberg til at holde oplæg under overskriften ”Lokal bæredygtighed”. Det blev en anledning til at stille et spørgsmål, som mange måske går rundt med: Er vi langsomt ved at forandre Tisvilde så meget, at vi risikerer at miste det, der gjorde byen attraktiv i første omgang?

Tisvilde og omegn har gennem de sidste cirka 150 år gennemgået en bemærkelsesværdig udvikling – fra et lille fiskersamfund til et stort sommerhusområde. Alligevel er Tisvilde stadig noget særligt: En by med mange fastboende, et levende – om end beskedent – butiksliv, en skole og ikke mindst en enestående natur, hvor skov og hav mødes. For mange er Tisvilde en lille, men helt særlig perle i Nordsjælland.

En del af forklaringen ligger i byens særlige blanding af mennesker. Her har gennem årtier boet helt almindelige danskere – som vi er flest – side om side med kunstnere, lidt skæve eksistenser, sommerhusfolk og velhavende tilflyttere. Sammen med et stærkt foreningsliv og stor frivillighed har den blanding skabt en kultur og en identitet, som mange kan mærke, men som kan være svær at sætte helt præcise ord på.

Det er faktisk også beskrevet i lokalplanen fra 2001, hvor Tisvilde kaldes en slags klondike-by – et sted, der er vokset organisk gennem små knopskydninger, men hvor der samtidig har været respekt for det, der allerede fandtes: husene, landskabet og historien.

Men de kraftige prisstigninger på ejendomme i området har også tiltrukket nye interesser. Og derfor mel-der spørgsmålet sig: Er vi ved at spise vores egen hale?

Når ældre sommerhuse og nogle af områdets ældste huse rives ned, når gamle, vilde haver erstattes af friserede plæner og raftehegn så langt øjet rækker – er det så ikke netop den charme og det særpræg, der langsomt forsvinder?

Signe Wenneberg har i mange år sat fokus på, hvordan vi rundt omkring i landet er i gang med at nedrive vores kulturarv – ofte uden rigtigt at opdage det, før det er for sent. Og udviklingen er ikke kun noget, der sker andre steder. Den kan også ses lige uden for vores egen dør. Derfor er spørgsmålet ikke kun, hvordan Tisvilde skal udvikle sig, men også hvad vi ønsker at bevare.

Lad 2026 blive året, hvor vi passer bedre på byens kulturarv – både den, der findes i vores fællesskab, og den, der findes i vores bygninger og landskaber. De gamle, lidt skæve huse og de historiske sommerhusområder kommer ikke igen, hvis de først rives ned eller ombygges til ukendelighed. Og hvis vi ikke passer på, risikerer vi at miste netop det, som gjorde, at så mange i sin tid forelskede sig i Tisvilde.

### Stationsprojektet

Det blev på Borgermødet igen gjort tydelig klart, at Tisvilde ønsker flere helårsboliger, og Lokalrådet har nedsat et udvalg og udpeget to repræsentanter, der skal indgå i en videre dialog med ejerne om de planer og tanker, der skulle ligge for stationen og området omkring. Dette skal senere udmønte sig i en lokalplan for området. Det har indtil videre givet anledning til mange spekulationer og rygter, og Lokalrådet finder det vigtigt at holde sig tæt orienteret omkring, hvad der er fup og fakta. Lokalrådet vurderer sig selv som værende en repræsentant for byen, som i brede termer dækker byens interesser. Projektgruppen og ejerne har i skrivende stund indkaldt til møde – hvor der både ønskes etablering af ”Stationsforening” og efterfølgende ønskes afholdt et Borgermøde for hele byen, hvor planerne for stationsområdet vil blive fremlagt.

Vi ved, der er mange, der gerne vil komme med input til stationsområdet, og vi vil derfor gerne opfordre til at indsende jeres forslag til lokalrådet.



Udsigt fra toget 2 025 – RP

*Tibirke Træfældning & Hæveassistance*



Jon Bjerre Eiby  
71 18 40 10 - jonbjerreeiby@gmail.com



LEIF JENSEN & CO.  
SALG OG REP.  
AF ALLE INDUSTRI-, SKOLE- OG HUSHOLDNINGSMASKINER

HELSINGE FREDERIKSBORØVEJ 45 3200 HELSINGE	TLF. 4879 4400 HELSINGE@SYMASKINER-LJ.DK WWW.SYMASKINER-LJ.DK	KØBENHAVN NØRREBROGADE 49 2200 KØBENHAVN N
--	---	--

## Lokalforeningsrådet og styrkelse af Lokalsamfund

To måneder inde i den nye valgperiode har politikerne ikke givet styrelsesvedtægt for det nye udvalg 'Kultur, Idræt og Lokalsamfund' (KIL) konkret indhold om LOKALSAMFUND. Det eneste vi ved er, at udvalget skal arbejde med "særlige initiativer til styrkelse af lokalsamfund".

Derfor har Lokalforeningsrådet, som er en sammenslutning af alle lokalråd og borgerforeninger i Gribskov Kommune, skrevet til borgmester og udvalgsformand og oplyst, at de vil sørge for, at hvert lokalsamfund kommer med et bud på to konkrete initiativer, der styrker deres respektive lokalsamfund. Borgmester har meldt tilbage, at hun synes, det er en god fremgangsmåde. Hun vil på baggrund af lokalsamfundenes input drøfte med udvalgsformanden, hvordan samarbejdet med KIL kommer videre.

Tisvilde lokalråd har valgt følgende 2 fokusområder blandt mange mulige og vigtige:

- Udarbejdelse af nye samt opdatering af ældre bevarende lokalplaner for hele Tisvilde og omegn samt håndhævelse heraf. Målet er at sikre, at vores historiske ældre lokalhistoriske miljø i videst mulige omfang bevares med specielt fokus på bevaringsværdige huse, ældre sommerhusmiljøer, grønne korridorer og levende hegn samt bæredygtigt byggeri med skånsom renovering i stedet for nedrivning.
- Bæredygtig turisme og helårsliv. Målet er at sikre, at sommerturisme foregår i balance med naturen og byens borgere – både hvad angår trafikbelastning, støj, affald og andre relaterede gener.

Helårsliv i Tisvilde med indkøb og skole forudsætter også vedvarende tilflytning af nye familier, hvorfor Lokalforeningsrådet ønsker mere helårsbeboelse end sommerhusbyggeri.

## Samarbejde med Erhvervsforeningen

Lokalrådet vil i 2026 forsøge at etablere faste møder med Tisvildes foreninger – vi forestiller os 3-4 møder årligt. I første omgang vil det være Claus og Henriette, som repræsenterer Lokalrådet.

Lokalrådet vil allerede nu deltage i et fællesmøde, foranlediget af erhvervsforeningen, om hvordan trafikken gennem Hovedgaden kan indrettes bedre i sommerperioden – til gavn for både borgere, fodgængere og byens erhvervsliv.

## Tisvilde Spiser sammen

Lokalrådet vil genoptage "Tisvilde Spiser Sammen". Der vil blive et arrangement i foråret i Idrætshuset (planlagt til d. 29 april) samt et i wensommeren, forhåbentlig igen på stranden.

Vi har fortsat brug for nogle, som på dagen vil bruge nogle timer på at hjælpe med maden og opstilling af borde osv. Vi vil lave kontaktliste, hvor man som potentielt hjælper kan skrive sig på og byde ind, hvis man kan den pågående dag.

## Udsigtstårn ved stranden

Vi har modtaget anmodning om støtteklæring til etablering af udsigtstårn ved stranden. Lokalrådet diskuterer sagen og fandt, at der på det foreliggende grundlag manglede noget information om mulige konsekvenser for natur og dyreliv – samt forventninger til øget belastning af området grundet besøgende. På baggrund af dette materiale vil Lokalrådet tage stilling til, hvorvidt det er noget vi kan støtte op omkring.





## Loppemarkeder 2026

Sommerens populære loppemarkeder på Birkepladsen nærmer sig. I år afholdes der 11 loppemarkeder i perioden 6. juni – 15. august 2026.

## Salg af stadepladser

Salget starter søndag den 26. april kl. 9.00–12.00 på Sankt. Helene Skole, Tisvilde Bygade 37 (indgang via skolegården).

Prisen for en stadeplads er igen i år 250 kr. pr. lørdag. Der kan betales med MobilePay eller kontant. For at give flest muligt mulighed for at deltage kan du maksimalt købe pladser til to lørdage i juli måned.

## Opdateret reglement

I samarbejde med Tisvilde Erhvervsforening har vi i år skærpet reglerne for deltagelse. Vær derfor opmærksom på at markedet er for privatpersoner.

- Stadeholdere må ikke være momsregistreret i relation til de udbudte varer.
- Det er ikke tilladt at sælge varer, der er forbundet med egen virksomhed.
- Vurderes salget at være af professionel eller forretningsmæssig karakter, medfører det bortvisning.

Det øvrige reglement er uændret og kan læses her: [tisvildeleje.dk/loppemarked/regler-og-betingelser/](https://tisvildeleje.dk/loppemarked/regler-og-betingelser/)

## Mindre stadepladser

Som nogle måske bemærkede sidste år, er pladserne blevet lidt mindre (ca. 13 m<sup>2</sup>).

Det skyldes, at vi skal overholde beredskabsreglerne for udendørs loppemarkeder med mindst 5 meter brede gange mellem stadepladserne.

## Hvis du ikke kan møde op den 26. april

Har du ikke mulighed for at købe plads på dagen, kan du fra 27. april sende en mail til:

[loppemarkeder@tisvildelokalraad.dk](mailto:loppemarkeder@tisvildelokalraad.dk)

Skriv dine ønskede datoer og eventuelt pladsnummer, så svarer Lokalrådet hurtigst muligt.

Du kan læse mere om årets loppemarkeder her: <https://tisvildeleje.dk/loppemarked/>





**Pølsemejerivarer er fremstillet  
med kærlig hånd, i eget pølsemejeri  
Dansk kød \* Dyrevelfærd \* Kød kvalitet**

**Alt til ovn, pande, grill, og lækre færdigretter!**



**Se vores hjemmeside [www.koedsnedkeren.dk](http://www.koedsnedkeren.dk)  
for opdaterede åbningstider**



**KØD snedkeren** Farvergårdsvej 14 • Ørby • 3210 Vejby • 48718785  
butik@koedsnedkeren.dk • [www.koedsnedkeren.dk](http://www.koedsnedkeren.dk)

# Vejby-Tibirke Selskabet



## Arrangementer 2026

### Vejby-Tibirke Selskabet

Et lokal- og kulturhistorisk selskab

- har som formål at bevare kendskabet til egenens særpræg og indsamle, dokumentere og på forskellig vis videreformidle kunst, litteratur og mediekunst, skabt af personer med tilknytning til området.

Selskabet byder nye medlemmer velkommen. Du kan blive medlem på vores hjemmeside: [vtselskabet.dk](http://vtselskabet.dk)

Medlemskab:  
Enkelperson 300 kr., par 450kr.,  
virksomhed 800 kr.  
Som medlem får du tilsendt den nye årbog.

Tidligere årbøger kan ses og købes på [vtselskabet.dk](http://vtselskabet.dk)

### Bemærk!

Se dato for tilmelding under de enkelte ture. Starter kl.10.



Foto: Lars Gundersen

#### Tur 1 Foredrag ved Adrian Hughes.

Søndag d. 26. april kl. 16.00 – 18.00. Tisvilde Bio, Hovedgaden 38, 3220 Tisvildeleje. Bio'caféen åbner kl. 15.00. Adrian Hughes vil fortælle om sit spændende liv med kunst. Antal deltagere: Max 80. Pris 150 kr. / 200 kr. for ikke-medlemmer. Prisen inkluderer et glas vin og snacks i pausen. Venligst, benyt også P-pladsen på Tisvildeleje Station. Arr. Birthe Odgaard, [bodgaard@mail.dk](mailto:bodgaard@mail.dk), tlf. 21403629. Tilmelding d. 29. marts på: [vtselskabet.dk](http://vtselskabet.dk) - Arrangementer.



#### Tur 2 Besøg Arboretet.

Onsdag d. 20. maj kl. 13.30 – 15.30. Arboretvej 1, 4, 2970 Hørsholm. Arboretet er en unik samling af træer og buske med ca. 2.000 arter. Rundvisning af en medarbejder. Slutter med vin/vand og snacks. Samkørsel i egne biler fra Tisvildeleje Station kl. 12.45. Antal deltagere: Max 25. Pris 100 kr./125 kr. for ikke-medlemmer. Arr. Christian Friis, [friis.laebo@mail.dk](mailto:friis.laebo@mail.dk), tlf 30695566. Tilmelding d. 20. april på: [vtselskabet.dk](http://vtselskabet.dk) - Arrangementer.



#### Tur 3 Knud Rasmussens hus i Hundested.

Søndag d. 21. juni kl. 13.30 – 16.15. Knud Rasmussens Vej 9, 3390 Hundested. Besøg med omvisning. Huset er indrettet som museum for Danmarks berømte polarforsker. Derefter kaffe og kage kl. 15.30 – 16.15 i Café Dagmar, Nørregade 20, 3390 Hundested. Samkørsel i egne biler fra Tisvildeleje Station kl. 12.45. Antal deltagere: Max 25. Pris 250 kr. / 300 for ikke-medlemmer. Arr. Christian Friis, [friis.laebo@mail.dk](mailto:friis.laebo@mail.dk), tlf. 30695566. Tilmelding d. 21. maj på: [vtselskabet.dk](http://vtselskabet.dk) - Arrangementer.



#### Tur 4 Fredensborg Slot og – Slotshave.

Onsdag d. 3. juli kl. 13.00 – kl. 15.15. Fredensborg Slot 1 B, 3480 Fredensborg. Vi deler os i 2 hold på slottet med guide og i haven v/slotsgartner Morten Jein. Efter rundvisning er der vin/vand og snacks. Antal deltagere: Max 36. Pris 250 kr. / 300 kr. for ikke-medlemmer. Samkørsel i egne biler fra Tisvildeleje Station kl. 12.00. Arr. Inge Læbo, ingelaebo@mail.dk, tlf. 30695522. Tilmelding d. 3. juni på: vtselskabet.dk - Arrangementer.

snacks i pausen. Venligst, benyt også P-pladsen på Tisvildeleje Station. Arr. Birthe Odgaard, bodgaard@mail.dk, tlf. 21403629. Tilmelding d. 29. marts på: vtselskabet.dk - Arrangementer.



#### Tur 5 Sejltur på Esrum Sø.

Onsdag d. 19. august kl. 11.30 – 16.00 fra Skipperhus, Skipper Alle 6, 3480 Fredensborg til Fændrikhus. Gode historier af kaptajnen. Frokost inkl. en genstand (vin, øl, vand), kaffe og kage på Fændrikhus. Hjemkomst ved Skipperhuset. Antal deltagere: Max 40. Pris 460 kr. / 510 kr. for ikke-medlemmer. Samkørsel i egne biler fra Tisvildeleje Station kl. 10.30. Arr. Anni Larsen, anni@sonderkaer.dk, tlf. 22165990. Tilmelding d. 19. juli på: vtselskabet.dk - Arrangementer.



Foto: Lars Eriksen

#### Tur 6 Foredrag ved Birgith Sloth.

Søndag d. 20. september kl. 16.30 – 19.30 på Kildegaarden, Kildegårdsvej 5, 3220 Tisvildeleje. Birgith Sloth er medlem af Eventyrenes Klub. Hun vil fortælle om sit store engagement i vores natur og miljø. Antal deltagere: Max 40. Pris 250 kr. / 300 kr. for ikke medlemmer. Prisen inkluderer fællesspisning med 2-retters menu. Arr. Birthe Odgaard, bodgaard@mail.dk, tlf. 21403629. Tilmelding d. 23. august på: vtselskabet - Arrangementer.



Guidede ture  
v/ Chr. Friis

Christian Friis' rundvisninger på en lang række af vores egns spændende lokaliteter har i mange år været nogle af Selskabets populære tilbud, som mange har deltaget i. I år vil der være tre guidede ture:

1. Onsdag d. 1. juli 2026 kl. 19.00-21.30  
"Kunstnerne i Tibirke Bakker"  
Mødested: P-pladsen ved Tibirke Kirke  
Pris: 75 kr. (Børn gratis)  
NB. Ikke egnet for gangbesværede.
2. Onsdag d. 8. juli 2026 kl. 19.00-21.00  
"Kunstnerne i Tibirke Lunde"  
Mødested: P-pladsen ved Tibirke Kirke  
Pris: 75 kr. (Børn gratis)
3. Onsdag d. 15. juli 2026 kl. 19.00-20.30  
"Hvis gravstenene kunne berette"  
Mødested: P-pladsen ved Tibirke Kirke  
Pris: 75 kr. (Børn gratis)



Se selskabets malerisamling på vores hjemmeside og se kunstværkerne under den enkelte kunstner.

Giv et GAVEKORT til medlemskab i Vejby-Tibirke Selskabet.

vtselskabet.dk





## Tisvilde Højskole

### Tisvilde Højskole rykker tættere på lokalsamfundet

Mange i Tisvildeleje har set skiltet på Hovedgaden. Men ikke alle ved, at der bag hækken gemmer sig en højskole, der året rundt summer af liv, fællesskab, musik, kunst og samtaler.

Tisvilde Højskole – verdens ældste seniorhøjskole – holder til i den smukke, gamle bygning Julsgård fra 1912. Her er en lys spisesal, foredragssale, bibliotek og en dagligstue med flygel, hvor der synges fra Højskolesangbogen hver morgen. Køkkenet er grønt og årstidsbaseret, og mange kursister nævner netop maden, stemningen og den varme atmosfære som noget af det, der gør Tisvilde Højskole helt særlig.

Højskolen tiltrækker kursister fra hele landet, men har et tydeligt ønske: at blive endnu mere synlig og forankret i Tisvilde – hele året.

### Ny lokal ledelse

Pr. 1. juni 2025 fik Tisvilde Højskole ny ledelse. Jacob Frische er tiltrådt som forstander og Anne Vagn-Hansen som administrator.

Jacob Frische bor i Tisvilde, er uddannet journalist og har bl.a. arbejdet i DR samt i museumsverdenen – senest med udvikling og etablering af et nyt museum i Hundested. Han har desuden højskolelivet helt tæt på fra sin opvækst i Liseleje, hvor hans forældre drev kursuscenter, og hvor Tisvilde Højskole gennem årene også har været en del af familiens liv.

Anne Vagn-Hansen bor også i Tisvilde og har haft selvstændig revisorvirksomhed med base i lokalområdet i mange år. Sammen udgør de en lokalt forankret ledelse, der ønsker at videreføre højskolen som en levende kulturinstitution – og samtidig åbne den mere for det lokale fællesskab.



Jacob Frische



Anne Vagn-Hansen

### Højskolen søger flere lokale frivillige

Tisvilde Højskole har i dag omkring 40 frivillige, men ønsker flere lokale kræfter, der har lyst til at være med til at skabe en varm og velfungerende højskolehverdag.

Som frivillig hjælper man med praktiske opgaver, når der er kursus på skolen. Der er også mulighed for at hjælpe i haven og lave vedligeholdelse af huset.

Det kræver ingen særlige forudsætninger – kun lyst til at være med. Man bestemmer selv, hvor meget man kan og vil bidrage, og der er brug for både dem, der kan tage enkelte uger om året, og dem der kan træde til ved afbud.

Til gengæld får man fællesskab, gode samtaler og følelsen af at være en vigtig del af et sted, der gør en forskel for mange mennesker.

Hvis man har lyst til at høre mere, er man meget velkommen til at kontakte forstander Jacob Frische – eller kigge forbi. Der er altid kaffe på kanden og tid til en snak.



### Flere arrangementer for lokale

I løbet af året afholdes der på højskolen en lang række koncerter, foredrag og kulturelle arrangementer som en del af kursusugerne. Højskolen ønsker fremover i højere grad at åbne op, så lokale kan købe billet til udvalgte arrangementer.

Formålet er enkelt: at flere Tisvildeborgere får mulighed for at opleve højskolens liv og indhold

– og at højskolen bliver en mere naturlig del af lokalsamfundet.

Arrangementerne vil blive annonceret i lokale Facebookgrupper og her i TisvildeNyt.

Læs mere om Tisvilde Højskole og tilmeld dig højskolens nyhedsbrev på:

[www.tisvildehoejskole.dk](http://www.tisvildehoejskole.dk)

## Hvis vognen er syg, utilpas eller har fået et hul!

Så ring el. mail til Niels og få en tid

**Tlf. 48 79 75 96**

[www.autocentralenhelsinge.dk](http://www.autocentralenhelsinge.dk)

**Autocentralen**

Niels Pedersen ApS

- Vi reparerer alle bilmærker samt rust- og forsikringskader, skifter ruder samt dæk og gør bilen klar til syn
- Service og reparation af aircon
- Olieskift og skylning på automatgearkasser



**Husk!**  
vi har gratis lånebil

Tofte Industri 18 • 3200 Helsinge • [np@autocentralenhelsinge.dk](mailto:np@autocentralenhelsinge.dk)

# GRUNDEJERFORENINGEN FOR TISVILDE OG OMEGN



Udsigt mod havet, fiskerlejet og Tisvilde Hegn. Viggo Pedersen, olie på træ, 1904. Bemærk, at der i flere hundrede år frem til 1904 IKKE havde været behov for nutidens høfder, bølgebrydere og store skræntfodssten til beskyttelse af fiskerhusene i Tisvildeleje.

## STENREV

### Genopret stenrevene – for naturens, kystens og sandstrandens skyld

Langs Sjællands nordkyst – fra Hundested over Gilleleje til Hornbæk – kæmper vi år efter år med erosion, tab af biodiversitet og stadigt dyrere kystsikringsprojekter. Kommunerne påtænker at investere millioner af kroner i strandfodring ved havbunds-sugning af en blanding af sand og op til 20 cm. store sten. Alt i mens at havet ubønhørligt tager sandet tilbage og efterlader stenene tilbage på stranden,

Måske er det på tide at stille et mere grundlæggende spørgsmål: Hvorfor forsøger man at løse et naturproblem uden først at genoprette den natur, der oprindeligt var der?

### Historisk var der stenrev

Det er som bekendt veldokumenteret, at der historisk fandtes omfattende stenrev i Kattegat og langs Sjællands nordkyst.

Som det ses af ovennævnte maleri, er stenrevet ud for fiskerhusene i Tisvildeleje meget tydeligt. Gennem 1800- og 1900-tallet blev enorme mængder af 1-3 ton kampesten fjernet fra havbunden – blandt andet til byggeri af havne, moler og infrastruktur. Denne praksis, kendt som stenfiskeri, ændrede fundamentalt kystens dynamik.

### Naturlige bølgebrydere

Stenrevene fungerede som naturlige bølgebrydere. De reducerede bølgeenergien, før den nåede kysten, og skabte samtidig levesteder for fisk, tang, muslinger og bunddyr samt store brede sandstrande. Da revene forsvandt, blev kysten mere udsat. Resultatet ser vi i dag: kraftigere erosion, smallere strande og en fattigere havnatur.

At genoprette stenrev er derfor ikke et eksperiment – det er en genetablering af en historisk naturtilstand.

**GLASPUSTERI**

Arresø Glashytte  
Nyvej 18  
DK 3220 Tisvildeleje  
Tlf. 48 70 83 40  
Galleri og værksted  
Lørdag og Søndag 11-16



**TISVILDELEJE**

## Strandfodring – en kortsigtet, dyr og dårlig løsning, også for de badende gæster

Strandfodring fremhæves ofte som en “blød” og naturvenlig løsning. I praksis er det dog en midlertidig foranstaltning. Sand pumpes ind på stranden, men efter få storme eller blot en hård vintersæson er en betydelig del skyllet bort igen. Derefter må processen gentages. Det så vi selv meget tydeligt under det store arbejde med at reparere kysten ved Helenekilde. De store mængder sand, der blev udlagt, forsvandt næsten øjeblikkeligt igen. Det rejser flere problemer:

- **Økonomisk belastning:** Strandfodring koster årligt millionbeløb for kommuner og grundejere.
- **Manglende varighed:** Effekten er midlertidig og kræver konstant gentagelse.
- **Miljøpåvirkning:** Sand- og 1-20 cm sten- og ral- indvinding fra havbunden påvirker økosystemer andre steder negativt.
- **Ingen løsning på årsagen:** Man adresserer symptomet (manglende sand på stranden) frem for årsagen (øget bølgeenergi og ændret kystdynamik).

Spørgsmålet er, om vi i virkeligheden hælder sand og sten ind i et økologisk system, hvor de naturlige stabiliserende stenrevs-strukturer er fjernet.

### Stenrev som naturbaseret kystsikring

Genopretning af stenrev er helt oplagt og rummer en lang række fordele::

- **Kystsikring:** Rev reducerer bølgeenergi og kan stabilisere sedimenttransporten.
- **Biodiversitet:** De skaber levesteder for fiskearter som torsk, tangskove og bundfauna.
- **Klimatilpasning:** Naturbaserede løsninger er ofte mere robuste over for fremtidige klimaforandringer.
- **Langsigtet økonomi:** En engangsinvestering i genopretning kan vise sig billigere end kontinuerlig strandfodring.

# Tisvilde Tæk



Stråtag med  byr garanti

Medlem af  
Dansk Tækkemandslaug

Claus Alstrup  
TisvildeTæk.dk • Tlf. 21703396



Bølgebrydere 2024 – RP

Andre steder i Danmark har man allerede arbejdet med stenrevs genopretning med positive resultater, også for fremme af biodiversiteten. At tænke disse erfaringer ind i kystsikringen langs nordkysten vil være både fremsynet og ansvarligt.

### En nødvendig kursændring

Debatten om kystsikring må løftes fra at handle om akutte sandtab til at handle om helhedsorienteret hav- og kystforvaltning. Når vi ved, at stenrevene historisk har været en del af kystens naturlige forsvar, er det svært at forsvare, at vi ikke undersøger og fremmer deres genopretning langt mere systematisk.

**Det er derfor glædeligt, at Gribskov Kommune har vedtaget at etablere et kystnært forsøgsstenrev ved Rågeleje. Meningen er at kunne opsamle erfaring, forud for den videre behandling af Nordkystens Fremtid.**

Strandfodring kan måske være et supplement i særlige situationer. Men som permanent strategi fremstår den både økonomisk og økologisk kortsigtet.

Genopretning af stenrev ud for Sjællands nordkyst er ikke kun et spørgsmål om naturbeskyttelse. Det er et spørgsmål om at investere i en langsigtet, bæredygtig og historisk forankret løsning – til gavn for både kystsamfund, biodiversitet og kommende generationer.

I Tisvilde og Omegns Grundejerforening arbejder vi sammen med vores lokal kystlaug og andre organisationer på at påvirke de nordsjællandske kommuner til at indarbejde stenrev i fremtidens kystsikring

# BIODIVERSITET I HAVEN

Af Jesper Goodley Dannisøe, Cand. Scient. i biologi og medlem af Grundejerforeningen

## Biodiversiteten er trængt, men vi kan alle hjælpe

Det er vist ikke en hemmelighed, at vi er inde i en ganske væsentlig biodiversitetskriser, som desværre er yderligere forstærket af manglende handlingsplaner fra diverse europæiske regeringer. Men hvad har det lige med din grund at gøre, tænker du måske?

Ganske meget, og faktisk handler det ikke kun om din (sommerhus-)have, men måske også om din vilahave, hvis du har sådan én? Ligesom mange andre ønsker du måske en nydelig have med en stor, næsten vedligeholdelsesfri græsplæne. Men problemet er bare, at du dermed fjerner livsgrundlaget for en lang række fugle, dyr, planter og insekter.

Heldigvis virker det som om, at vi generelt i vores sommerhushaver er lidt mere store, når det kommer til at lade naturen få mere plads til at vokse vildt. Nok delvist fordi, at der kan gå tid mellem vores besøg, og når vi så er i sommerhuset i weekender og i ferier, står græsslåning og lugning ikke højest på dagsordenen. Det giver mere luft og råderum til, at naturen får lov til at leve sit eget liv.



## Få styr på habitaterne

Spørgsmålet er så bare, hvordan det begrænsede havearbejde og biodiversiteten kan finde hinanden! For langt de fleste af os er det vigtigste måske at gennemgå vores udendørs kvadratmeter og se på den diversitet, der oftest er omkring huset. Under træet vokser der måske en mængde urter og småbuske, og på de åbne områder ligger der måske nogle dejlige store sten, som er pakket ind i det fineste mos, eller måske nogle gode træstubbe. En fremgangsmåde til at bestemme biodiversiteten på din grund kan være at lave en supersimpel skitse af de forskellige typer af små habitater, der findes. Et habitat i denne sammenhæng skal læses som et levested, der understøtter liv for planter, dyr og andre organismer. Når skitsen er lavet, kan du oftest se, om de enkelte habitattyper er forbundne med de andre habitater med højt græs, buske eller andet.

Når du har fået styr på dine habitater, er det næste at se på, om der mon er forskellige dyr, planter og insekter, der knytter sig til de enkelte områder. Hvis du gerne vil så diverse frø til blomster, så undersøg gerne, om de blomster, du vil så, er gode for biodiversiteten og ikke mindst om de er naturligt hjemmehørende i Danmark. Alt for mange "eksotiske" blomster egner sig ikke til insektmad for vores danske arter, uanset at blomsterne kan se fine ud. Nederst er der et par link til, hvor man kan søge inspiration.

## Rødhalsen og kvashegnet

På min grund begyndte vi for mange år siden at lade nogle større områder være fri for slåning, bortset fra sent om efteråret, og kan her nogle år senere se, at der kommer nye planter til, ligesom vi ofte nu får besøg af nogle fugle, der finder mad om sommeren blandt de mange insekter. Og andre fugle, der finder plantefrø om efteråret og vinteren. Tro flytter efter sigende bjerge, men jeg vil våge at påstå, at der er kommet flere insekter ved og omkring det "vilde" område.

Desuden har vi, i stedet for at køre haveaffald på genbrugsstationen, lavet nogle lange kvashegn, hvor grene er lagt i bunker. Ud over at vi i ca. 10 år ikke har haft brug for at køre noget på genbrugen, så har vi også kunnet se, at kvashegnet er blevet et levested for blandt andet Rødhalsen. Den dukker ofte op, når vi fylder mere på, og her jagter den så insekter, både sommer og vinter.

Ved mit hus i Sverige er vi ved at få etableret nyt kloaksystem, og entreprenøren har gravet en hulens masse sten op, som ikke skal smides tilbage oven på de nye rør. Det betyder, at vi nu kan lave flere stenbunker, der bliver til gode levesteder for markfirben, samt kan være et godt sted for bl.a. Stenpikker, der kan bruge stenene som jagt- og udsigtssted.

## Hver dråbe tæller

Selv om flere husejere går til makronerne og laver mange biotoper, altså skaber optimale vilkår for planter og dyr, vil nogle måske tænke, at det kun er en dråbe i havet i forhold til at genskabe forgangne tiders biodiversitet. Men i min bog tæller hver dråbe, og glæden ved at have en større biodiversitet omkring sit torp er enorm. Måske du næste sommer kan blive underholdt fra terrassen af sommerfuglenes dans i et hjørne af grunden, ikke mindst hvis du lader lidt brændenælde stå, hvor Nældens Takvinge kan yngle. Og måske kan du følge med i, hvordan flere fuglearter kommer forbi for at æde sig gennem grundens mange insekter og derigennem få det næste kuld på vingerne. Ikke mindst, hvis du også sætter nogle fuglekasser op? Eller måske kan du til sommer nyde duften af den voksende mængde blomster, der dukker op? Måske kommer der perikon nok til en omgang hjemmelavet snaps!!

Hvis du har gode ideer til, hvad man ellers kan gøre på sin grund, så del dine ideer med dine naboer, så vi sammen kan være med til at forbedre livsforholdene for alle de dyr og planter, der er meget trængt på biodiversitets-fronten.

## En ny biodiversitetslov på vej

I løbet af foråret 2026 forventes Miljøministeriet at komme med en ny lov på biodiversitetsområdet. Denne lov skal styrke biodiversiteten i Danmark. Parallelt med dette er der ”Den Grønne Trepert”, som kommer til at lave de største omvæltninger i det danske landskab ”siden istiden”. Den biodiversitetslov, der kommer, arbejder naturligvis på makroskala, herunder at mere af Danmark laves om til beskyttet natur i forhold til de sølle 2%, der i dag er beskyttet. Men uanset en ny lov, så er vores fælles indsats til forbedring af levevilkår på vores egne grunde en ganske væsentlig positiv påvirkning, som vil understøtte den biodiversitetsforbedring, der vil ske på makroniveau. Tænk på jeres have som et godt levested for en række arter, og disse arter kan så sprede sig til naboens have og derfra til de nye naturområder, der kommer til at blive etableret. Dette vil give de nye områder en langt bedre start end, hvis de ”bare” er naboer til den perfekte græsplæne!!

Links:

- [www.dyrenesbeskyttelse.dk/artikler/guide-den-insektvenlige-have](http://www.dyrenesbeskyttelse.dk/artikler/guide-den-insektvenlige-have)
- [insektblomster.dk/](http://insektblomster.dk/)

## Tisvilde Frivillighjælp

Til dig, der gerne vil modtage hjælp fra frivillige i dit nærområde

Vi er en gruppe frivillige, som står klar til at give en hjælpende hånd, når livet slår knuder, og der ikke lige er nogen pårørende eller andre i nærheden, der kan træde til.

Vi kan for eksempel:

- Gå tur med din hund, hvis du er syg
- Købe ind for dig i en akut situation
- Hjælpe med at fodre eller passe din kat i en periode
- Komme på tryghedsbesøg i op til 3-4 uger
- Hjælpe med henvendelse til eller fra det offentlige
- Gå med dig til læge, tandlæge eller andet

Har du brug for hjælp – eller kender du én, der har?

**Så kontakt os på telefon: 7249 7202**

**Telefontid: tirsdag og fredag kl. 10-12**





# TisvildeHuset

## GENERALFORSAMLING

Der afholdes generalforsamling i Idrætshuset for Foreningen Tisvildehuset onsdag d. 29. april kl. 19 med flg. dagsorden:

- Valg af dirigent
- Bestyrelsens årsberetning fremlægges til godkendelse
- Revideret regnskab fremlægges til godkendelse
- Fastsættelse af medlemskontingent
- Fremlæggelse af budget
- Valg af bestyrelsesmedlemmer og suppleanter
- Valg af revisor
- Behandling af indkomne forslag.
- Eventuelt



Foreningen Tisvildehuset  
[www.tisvildehuset.dk](http://www.tisvildehuset.dk)  
kontakt: [tisvildehuset@gmail.com](mailto:tisvildehuset@gmail.com)



## Det Grønne Hus

**Besøg os!**  
**Vi har genbrug i alle afskygninger  
- og for enhver smag**

**Østergade 7  
3200 Helsingør  
tlf. 48 76 12 22**

**Åbningstider:**  
**Mandag lukket**  
**Tirsd-fred: 10.00 - 16.30**  
**Lørdag: 10.00 - 13.00**

## MUFF ADVOKATER



### Nærværende juridisk hjælp, til alle livets vigtige kapitler

Vi hjælper private og erhvervsdrivende inden for både fast ejendom, erhvervsret, arv og familie.

Du er altid velkommen til at kontakte os og få et gratis og uforpligtende formøde om fx testamenter eller fremtidsfuldmægter.

Muff Advokater • Gilleleje  
Tlf: 4830 3100 • [mail@muffadvokater.dk](mailto:mail@muffadvokater.dk) • [www.muffadvokater.dk](http://www.muffadvokater.dk)

# BOLIGDRØMME

Med forårets komme har du måske nye boligønsker.

Hør om dine muligheder hos de lokale mæglere, der kender det lokale marked og kan hjælpe dig med køb og salg.

Tisvilde & Omegns Erhvervsforenings medlemmer er forankrede i lokalområdet og giver den bedste hjælp.



EDC Tisvildeleje · Home Tisvildeleje · LK Ejendomme · Nybolig



Besøg Tisvilde-herognu.dk



# Musik i Lejet 2026



Fotograf: Nicolai Hegelund

**Musik i Lejet præsenterer  
DJ Pee .Wee aka Anderson .Paak  
og 4 nye navne på sommerens plakat**

**DJ PEE .WEE aka Anderson .Paak  
KIDD JONAH BLACKSMITH  
GULDIMUND EMIL LANGE**

Med sneen, der smelter, og snerten af fuglekvidder, kan det mærkes, at sommeren nærmer sig, og Musik i Lejet markerer de lysere tider med et friskt lineup.

Fem brandvarme nye navne er på plakaten med DJ Pee .Wee i front, flankeret af danske stortalenter, der fortsat sætter barren højt for Musik i Lejet. Lineuppet lover både arme i vejret hos gæsterne og beats, der skal danses til under den åbne himmel i Vejby.

**En multi Grammy-vinder og  
store danske liveoplevelser**

Med bookingen af DJ Pee .Wee aka Anderson .Paak, markerer Musik i Lejet sig som en stærk festivalfavorit i det danske sommerland. Det er tre år siden, at Anderson .Paak sidst var på dansk jord, og som et lille afbræk fra Bruno Mars' The Romantic Tour, som han gæster til sommer, lægger han vejen forbi Vejby.

**Alter ego, DJ Pee .Wee**

På Musik i Lejet får gæsterne en unik mulighed for at opleve hans alter ego, DJ Pee .Wee, der spinder plader, synger og spiller trommer, alt imens hans saxofonist tilføjer lækker groove.

Med et overvejende dansk musikprogram, har Musik i Lejet altid søgt at finde en kant med de internationale bookinger. Trods det nye kapitel i festivalens historie, med en plads i det grønne, viser Musik i Lejet, at det ikke er for sjov, at festivalen har eksisteret i snart 17 år. Med interessante og omfangsrige musiknavne differentierer festivalen sig fra resten af udbuddet.

Til at fortsætte festen i 3210, fyrer Danmarks største skiferie-DJ, Emil Lange, op under dansegulvet med elektronisk energi og hits, der får hele festivalpladsen til at koge. Jonah Blacksmith og Guldimumd tager publikum med på en musikalsk rejse, hvor intime og storslåede lyduniverser mødes med markante stemmer og stærke tekster. KIDD leverer nostalgi og energisk hiphop med både gamle klassikere og nye favoritter, som bliver umulige ikke at synge med på.

Musik i Lejet 2026 lover altså en sommer fyldt med prominente navne og store koncertoplevelser.

# Uddeling af donationer



Vejby-Tisvilde Fodbold: 750.000 kr.



Annisse Fodbold: 350.000 kr.

Musik i Lejet er mere end en festival – det er et fællesskab, der er vokset ud af lokalsamfundet og fortsat har sine rødder solidt plantet i Gribskov. Sidste år blev et særligt år for festivalen, præget af en ny plads og mange nye rammer, der skulle falde på plads.

## De to største uddelte beløb

Musik i Lejet nåede inden 2025-afviklingen at uddele de to største beløb i festivalens historie:

- **Vejby-Tisvilde Fodbold:** 750.000 kr.
- **Annisse Fodbold:** 350.000 kr.

Siden uddelingen i sommer har Annisse Fodbold sat gang i et nyt drømmeprojekt: en omfattende renovering af klubbens klublokaler. Et projekt, som klubben siger ikke ville have været muligt uden støtten fra Musik i Lejet: "Børn og unge i foreningen får om 4-5 uger glæde af vores nye, lækre klublokaler, som vi uden de 350.000 kr. ikke havde haft råd til at renovere, som vi gør nu. Så de 350.000 kr. fra Musik i Lejet betyder alt," siger Brian Quebec Heller fra Annisse Fodbold.

Sommerens donation på 750.000 kr. til Vejby-Tisvilde Fodbold har gjort det muligt for foreningen at reservere midler til udbygning af deres idrætshus, investere i nye fodboldmål, afholde flere fodboldture og forbedre omklædningsrum samt lette hverdagen efter udgifter som følge af en brand på deres stadion i 2024.

## Musik i Lejet uddeler 765.145 kr.

De årlige uddelinger til det lokale foreningsliv blev sat på hold, da Musik i Lejet på blot 7 uger skulle stable 2025-festivalen på benene. Festivalen er nu klar til at fordele den sidste pulje af uddelingerne til lokale foreninger i Gribskov Kommune. Modtagerne er:

- **Sankt Helene Skole:** 300.000 kr.
- **Tisvildeleje Gymnastikforening:** 250.000 kr.
- **Helsing Fodbold Kvinder:** 50.000 kr.
- **Gilleleje "Bundskraberen":** 50.000 kr.
- **Team Helsing Håndbold:** 30.000 kr.
- **Helsing Fodbold:** 30.000 kr.
- **Tisvildekoret:** 25.000 kr.
- **Tisvildeleje Fodboldklub:** 15.000 kr.

Blandt beløbsmodtagerne er Helsing Fodbold og Helsing Fodbold Kvinder, der samlet modtager 80.000 kr., som skal støtte både børne- og ungdomsfodbold samt fællesskab blandt kvinder i byen.

Tisvildekoret modtager 25.000 kr., der skal bruges til at styrke korets aktiviteter i lokalsamfundet og forberede deres 40-års jubilæum.

Team Helsing Håndbold modtager 30.000 kr., som skal styrke samarbejdet med skolerne og støtte deres talentprojekter, så unge spillere kan udvikle sig lokalt.

Det er ikke nogen hemmelighed, at Musik i Lejet var igennem en turbulent periode sidste år. Derfor varsler foreningen allerede nu, at der ikke vil være et overskud fra festivalen til uddeling på baggrund af 2025-afviklingen.

## HAR DU PRØVET EN RIGTIG MALER?

Oplet Malermester har mere end 30 års erfaring og konkurrencedygtige tilbud på alle former for maleropgaver, store som små:

Maleropgaver for virksomheder, kontorer, boliger og sommerhuse, indvendigt og udvendigt og altid udført i høj kvalitet.

**Oplet Malermester**

Telefon 51 20 30 79 – CVR 35 74 51 57 – Tisvildeleje



## Av, Min Guldtand præsenterer fuldt program til april

### Velkommen til festivalen

Musikfestivalen Av, Min Guldtand glæder sig til igen at byde velkommen på Birkepladsen i Kristi himmelfartsferien. Programmet er allerede fyldt med navne:

**Bette Karoline Mousing Masiv Wicky**  
**School of X Alba Akvama Mwah**

### Gratis arrangement torsdag d. 14. maj

Som noget nyt inviterer Av, Min Guldtand hele lokalområdet og forbigående indenfor, når AMG-pladsen åbner med et gratis torsdagsarrangement på Kristi Himmelfartsdag torsdag d. 14. maj.

Der kommer til at være koncerter med musikere med relation til Tisvildeleje og de tre vindere af Nye Skud, rundvisning og infomøder samt meget mere.

Det fulde program for torsdagsarrangementet offentliggøres løbende på Av, Min Guldtands sociale medier.

Vi glæder os til at byde hele lokalområdet velkommen til en dag med nærvær, kultur og fællesskab i hjertet af Tisvildeleje.

### Av, Min Guldtand afholdes d. 15. og 16. maj

Der er stadig billetter til salg, som kan købes via Ticketmaster.

I starten af april annonceres det færdige program. Hold dig opdateret på festivalen på vores Facebook og Instagram.



**Vi har feriegæsterne**  
**Men mangler jeres hus til udlejning**



**47 74 63 34**

**Feriepartner Liseleje**

Liselejevej 60, 3360 Liseleje



Feriepartner.dk

# Der er altid drama i Tisvilde

Dramaer i biografen året rundt.  
Book på [tisvildebio.dk](http://tisvildebio.dk) eller i vores app.



**Bliv medlem af Tisvilde Bio's Venner**

Bliv løbende orienteret om spændende begivenheder i biografen, og bliv inviteret til særarrangementer kun for medlemmer. Et års medlemskab 300 kr. Scan QR-koden, eller MobilePay til nr. 95463. Husk at angive fulde navn.

*Tisvilde*  
BIO & BISTRO



Tekst og fotos af Susanne Borup

# Farverigt besøg i haven



En pivkold dag i slutningen af januar sad der pludselig en uventet gæst på jorden ude ved vores fuglerestaurant. Den var så farvestrålende, at vi ikke var i tvivl om, hvem vi havde besøg af. Det var en stillits, den eneste fugl, hvis navn er et palindrom – som er betegnelsen for et ord, der er ens, læst forfra som bagfra.

Desuden, for at blive i de sproglige begreber, så er fuglens navn et såkaldt lydord, som den har fået fra sit flugtkald. Det er i øvrigt ikke et kald, der kan høres i skrivende stund, hvor fuglene er relativt stille i afventen på forår og varme.

Som det fremgår af fotografierne, så er den så spraglet, at den ikke kan forveksles med andre fuglearter,

hvilket for amatørornitologer er en gave fra en verden, hvor forvekslingsmulighederne ofte er så mangfoldige, at man har svært ved at navngive den fugl, man står og kigger på.

Således ikke i dette tilfælde: Stillitsens ansigt har røde, hvide og sorte farver, og den har gule vingebånd på de sorte vinger. På den måde lyser den kraftigt op og har svært ved at skjule sin identitet for fugleinteresserede øjne.

I ugerne efter kom der flere stillitser til, men nu her ved indgangen til marts er der kun én tilbage. Sneen og kulden har trukket sig væk, så det er tænkeligt, at de, nu hvor føden er lettere tilgængelig, er vendt tilbage til områder, hvor de ikke er så tæt på mennesker.

Men trods at den er et sjældent syn, så er den faktisk en almindelig ynglefugl i Danmark, helst i nærheden af åben skov eller åbne, udyrkede arealer, hvor den kan komme til sin primære føde: flerårige urter. Den har et kraftigt, tilspidset næb, som den trækker frøene ud af frø kapsler med.

Stillitsen får som regel to kuld unger om året, og når de små er klækket, så må stillitsen på jagt efter små insekter, bladlus og lignende. Fangsten gemmes i kroen, som er en tyndvægget udvidelse af spiserøret, som bruges til opbevaring og blødgøring af føden. Når kroen er fyldt, så flyver de hjem til reden og gylper det hele op til ungerne.

Vores kunder  
har talt:  
★★★★★  
9,5 ud af 10\*



## Vi sælger flest boliger i Tisvildeleje og vi opnår de højeste m2-priser\*\*



### danbolig Tisvildeleje

Tennisvej 2, 3220 Tisvildeleje

Tlf. 48 70 10 45 · CVR 26479169

danbolig.dk · tisvildeleje@danbolig.dk

danboligtisvilde · danboligtisvildeleje

# danbolig

SAMARBEJDER MED NORDEA

\*Kilde: Boligsiden.dk pr. 29.12.2025 (17 besvarelser)

\*\*Kilde: Boligsiden.dk pr. 29.12.2025 - "alle typer boliger i 3220", ud fra de fire bedst sælgende mæglerbureauer

# Ramløse Spejder

## God start på Spejderåret

Slut med julemad og feriedovenskab. Det nye spejderår blev skudt i gang med nytårsvandring i Harager hegn, hvor 60 friske spejdere og forældre fik rystet sofaen af ryggen med en vandretur i det dejlige vintervej. Så kom vi i gang.

De store spejdere tog nogle uger senere til kulsvi-ergården i Alsønderup og så teaterstykket Skatteøen. Teaterturen bliver fulgt op med teatermærket hvor de store spejdere selv skal skrive og opføre et teaterstykke. De store spejdere har også været på Dinizuli som er et spejderløb i adventurespejd-ligaen (spejdernes superliga). Det var en udfordrende omgang med få timer i soveposen og mange timer med fuld fart og fede oplevelser.

De små spejdere har taget filmmagermærket. Det er et spejdermærke hvor spejderne selv skal skrive et filmmanuskript og derefter indspille filmen. Mærket blev afsluttet med en filmpræmiere for alle forældre med rød løber, taler, popcorn og filmfremvisning.

I slutningen af februar var hele spejdergruppen på den årlige grupperådstur ved FDF'ernes hytte i Alsønderup. En overordentlig hyggelig weekend med piratspejderløb og sørøverbiograf om lørdagen. Søndag morgen blev de store spejdere vækket med morgendakkedak så de kunne komme i gang med at lave pandekager på bål. Vi skulle nemlig have grupperådsmøde (generalforsamling) klokken 10, og forældrene blev lokket til at deltage med stor overdådig brunch. I marts venter 24-timers løbet for de store spejdere, hvor en terning løbende afgør hvad de skal foretage sig i et helt døgn.

## 50-års jubilæum

Ramløse spejdergruppe blev dannet i 1976 og dermed kan vi fejre 50-års jubilæum i år. Det glæder vi os rigtig meget til! Jubilæet afholdes ved vores spejderhytte lørdag den 22. august, kl. 16.30. Vi håber at se en masse spejdere, forældre, tidligere Ramløsespejdere og ledere, samt spejdere fra andre grupper i Nordsjælland. Sæt kryds i kalenderen allerede nu.

Vi serverer middag for alle deltagere mens der kan købes drikkevarer i vores bod. Deltagelse kræver tilmelding via vores hjemmeside (find aktiviteten i kalenderen). Der kommer mere information om jubilæet i løbet af foråret.

Spejdergruppen startede på Hyrdegårdens loft i 1976. I 1983 flyttede spejdergruppen ind i barakkerne på billedet – nede bag Ramløsehallen. Dengang havde vi området for os selv. I 1987 stod den nuværende hytte færdig.



De små spejdere som filmmagere



# Kirkebladet

## Tibirke Sogn

April - maj 2026

14. maj - Kr. Himmelfartsdag - Vejby kirke kl. 11.00 - Tibirke kirke kl. 14.00

## Indsættelse af ny præst i Vejby-Tibirke Sogne

Kristi Himmelfartsdag bliver en festdag på mere end én måde. Der vil nemlig være indsættelse af vores nye præst.

Efter indsættelsesgudstjenesten i Vejby kirke kl. 11.00, er der **RECEPTION I SOGNEGÅRDEN KL. CA. 12.30**, hvor alle er velkomne. Derefter Indsættelsesgudstjeneste i Tibirke kirke kl. 14.00.

Vi kan pga. formalie i skrivende stund ikke offentliggøre navnet på vores nye præst, som vi skal dele med Ramløse-Annisse. Men menighedsrådene glæder sig til at byde velkommen og til at alle får mulighed for at møde vores nye præst både i kirkerne og ved receptionen.

Tibirke kirke

## KONCERT

### Meisl Kvartet

Lørdag d. 25. april kl. 16.00

Der venter os en musikalsk oplevelse af de helt store, når Meisl Kvartetten gæster Tibirke Kirke lørdag d. 25. april kl. 16.



Strygekvarterten - 2 violiner, bratsch og cello - blev dannet i 2022 og består af 4 unge søskende, som alle er igang med en musikerkarriere. I løbet af ganske få år, har kvartetten markeret sig som en af landets mest talentfulde. Således vandt kvartetten 1. pris i "Luigi Nono", den internationale kammermusik konkurrence i Italien i 2024.

Kvartetten vil til koncerten spille 3 strygekvarterer af Haydn, Schubert og Beethoven. Der er gratis adgang til koncerten.



## BABYSALMESANG & KIRKERYTMIK

I Vejby Sognegård har vi løbende hold med Babysalmesang (0-1år) og Kirkerytmik (1-3år).

**Kontakt kirkesanger Trine for info:**  
[trine.schousen@gmail.com](mailto:trine.schousen@gmail.com)

## Kirken til tjeneste

På kirkens hjemmeside [vejbytibirkekirker.dk](http://vejbytibirkekirker.dk) finder du information om vielse, fødsel, dåb, navngivning, dødsfald, navneændring og konfirmation.

Du er også altid velkommen til at kontakte præster eller øvrigt personale.

## Sammenlægning af Vejby og Tibirke Menighedsråd

# Det blev en desværre "ommer" ...

Ønskerne om sammenlægning af menighedsrådene er nu udskudt på ubestemt tid.

Vejby og Tibirke menighedsråd besluttede i foråret 2025 at forsøge at få opbakning til oprettelse af et fælles menighedsråd for de 2 sogne i pastoratet.

Baggrunden for ønsket om sammenlægning af de 2 råd var, dels et rigtig godt samarbejde og dels at der efterhånden er så meget fælles de 2 sogne imellem at en sammenlægning vil give endog rigtig god mening.

Menighedsrådene indkaldte derfor til et fælles menighedsrådsmøde den 21. oktober 2025 på Sankt Helene, Tisvildeleje, hvor forslaget om sammenlægning blev fremlagt og debatteret og efterfølgende sendt til afstemning. Resultatet af afstemningen viste, at der var tilslutning.

Inden afholdelsen af det fælles menighedsrådsmøde havde begge råd søgt rådgivning om de formelle regler og bestemmelser både hos provsti og hos Landsforeningen af Menighedsråd og havde derfor en klar opfattelse af at rammerne for mødet var i orden.

Kort efter mødet blev der imidlertid fremsendt 2 klager til Helsingør Stift. Klagepunkterne var, at de formelle bestemmelser for afholdelsen af menighedsrådsmødet, ikke var overholdt - bl.a. ved at der ikke var lavet en adgangskontrol, som sikrede at kun folkekirkemedlemmer fra de 2 sogne fik adgang til at stemme.

Helsingør stift fremsendte klagerne til menighedsrådenes kommentering, og efter 4 (fire !!) måneders ventetid og adskillige rykkere, har menighedsrådene nu modtaget afgørelsen. Biskoppen anfører bl.a. følgende i sin afgørelse: "Jeg kan derfor konkludere, at der må være en pligt til, at der ved menighedsrådsmøder anvendes ajourførte lister til at kontrollere, at alene stemmeberettigede afgiver deres stemmer. Da der er enighed om, at dette skridt ikke har været foretaget, kan jeg konkludere, at afstemningen ikke er gennemført i overensstemmelse med reglerne."

Menighedsrådene tager biskoppens afgørelse til efterretning og har derfor med beklagelse besluttet at udskyde beslutningen om sammenlægning af rådene på ubestemt tid, foreløbigt til efter tiltrædelse af et nyt menighedsråd i Vejby december 2026.

Niels Worm, formand, Tibirke Menighedsråd  
Henrik Lund-Andersen, Vejby Menighedsråd

Se mere på hjemmesiden: [www.vejbytibirkekirker.dk](http://www.vejbytibirkekirker.dk)



## Påskefejring i Vejby og Tibirke kirker

I Vejby og Tibirke kirker er der gudstjenester hen over hele påsken - Kom og oplev påskeugens dramatiske historie udfoldet i ord, salmer og musik.

### OBOIST PÅSKESØNDAG

Påskesøndag er som vanligt både højtidelig og festlig - Det er efterhånden blevet en tradition, at oboist Mette Termansen medvirker i Påskesøndagens gudstjenester og dermed er med til at give tjenesterne et ekstra festligt, musikalsk udtryk. Ved gudstjenesten spiller Mette Termansen bl.a. sammen med organist Michael Bojesen, Bachs flotte påskekorale, "Christ ist erstanden", baseret på "Krist stod op af døde".

## Mødeplan for Tibirke Menighedsråd 2026

Møder holder som udgangspunkt som fællesmøder med Vejby, og ved behov holdes der samme dag separate møder i de enkelte råd.

Møderne er offentlig og holdes som følger:

08.04 17:00, GR - 13.05 17:00, GR - 10.06 17:00, SG - 01.07 17:00, GR (reserve) - 12.08 17:00, SG - 09.09 17:00, GR - 07.10 17:00, SG - 11.11 17:00, GR - 09.12 17:00, SG.

SG= Sognegården, GR= Gretely

## KONTAKT

### Sognepræst Kbf

Ulrik Pilemand  
Kirkebakken 4, 3210 Vejby  
Tlf.: 4870 6294  
up@km.dk  
Mandag fri

### Vikarierende præst

Ejgil Bank Olesen  
Tlf.: 20167 532  
provstebo@mail.dk  
Mandag fri

### Tibirke

Kirkegårds kontor  
Graver  
Henrik Müller  
Tlf. 4870 7785  
Tirs. - fre. kl. 9 - 10

### Menighedsrådsformand

Niels Worm  
Tlf.: 2321 5314  
nielswormtibirke@gmail.com

### Næstformand

Poul Henning Poulsen  
pohppohp@gmail.com

### Kirkeværge

Carsten Demant Jørgensen  
carsten@demantjorgensen.dk

### Kordeg

Det fælles Regnskabskontor  
for Frederiksværk Provsti  
Østergade 36, 3200 Helsingør

Onsdag og torsdag kl. 9-13  
Tlf.: 6917 7137 tast 2  
Mail: [tibirke.sogn@km.dk](mailto:tibirke.sogn@km.dk)

[www.vejbytibirkekirker.dk](http://www.vejbytibirkekirker.dk)

**Hemingway Klub - for mænd +60**

Hver anden mandag i Sognegården i lige uger kl. 9.30-11.30  
Kontakt: sognepræst Ulrik Pilemand på [up@km.dk](mailto:up@km.dk)

Alle +60  
mænd er  
velkomne.

# Tisvilde Hegn OK præsenterer hermed vores opdaterede Turistkort over Tisvilde Hegn



TISVILDE HEGN OK



Udsnit af vores orienteringskort over Tisvilde Hegn  
som har været grundlag for Turistkortet



**Motion, frisk luft  
og sjov for hele  
familien**

Prøv orienteringsløb hos  
Tisvilde Hegn orienteringsklub

# Turistkort

# Tisvilde Hegn

Målstok: 1:17.000 Ækvidistance 2,5m  
1 cm på kortet = 170 m



**Symbolforklaring**

Skov	Dige
Åbent område	Skrænt
Sø	Højdekurver
Mose	Hul
Lille sti	Lille lavning
Sti	Bygning
Mindre vej	Grøft
Vej	MTB-spor
Hegn	Brandbælter
Rende	

Et besøg værd

- 1 Tisvilde Bio Bistro
- 2 Sandflugtmonumentet
- 3 Wieth-Knudsen Observatoriet
- 4 Tibirke kirke

## Tisvilde Hegn Orienterings Klub



Besøg vores hjemmeside  
og læs mere om orienteringsløb  
en spændende og sjov sport  
for hele familien

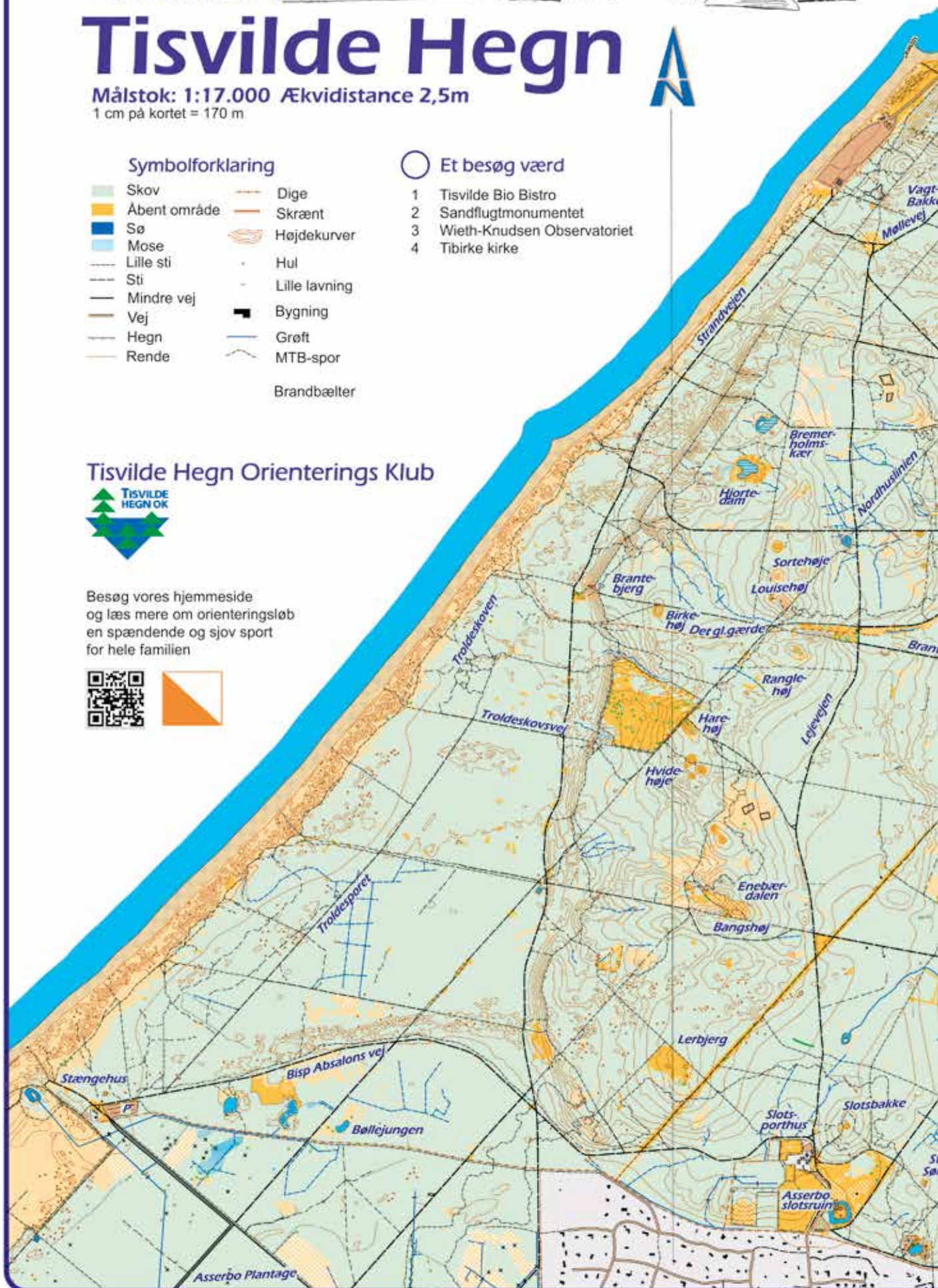



---

# Prøv orienteringsløb

En aktivitet for hele familien - uanset alder, tempo og erfaring

**En sport både for krop og hjerne** - Med kort og kompas finder du vej gennem naturen. Du vælger selv tempo og rute – og får både motion og mental træning.

**Oplev naturen på en ny måde** - Orienteringsløb bringer dig ud på små stier, bakker og i gemte hjørner. Du oplever naturen tættere på – og opdager steder, du ikke kendte.

**Udfordringer for alle** - Baner i forskellige længder og sværhedsgrader gør det nemt for både nybegyndere og øvede at være med. Du vælger selv.

**Et fællesskab med plads** - Vi er sammen om sporten – uanset alder og erfaring. Klubben rummer både hygge og sammenhold. Her er nye altid velkomne.

## Hvad er orienteringsløb?

En konkurrencesport hvor du ved hjælp af kort og kompas skal finde en række poster på den hurtigste tid.

### Sådan fungerer det:

- Du får et særligt orienteringskort over området – det er mere detaljeret end almindelige kort og viser stier, bakker, hegn, grøfter med mere.
- På kortet er der markeret en række poster, som skal findes i rækkefølge.
- Du vælger selv ruten mellem posterne – følge stierne eller tage en genvej.
- I mål venter lidt forplejning og måske en hyggelig snak – det handler også om fællesskab.

Bliv en del af et stærkt fællesskab



# Gretelyaftener 2026



**Tirsdag den 5. maj kl. 19**

forfatter og naturjournalist

**Michael Larsen**

**Helt i Hegnet - illustreret foredrag**

Havørnen er kommet til Tisvilde Hegn. I 2023 blev en rede opdaget, og senest har man i efteråret 2025 kunnet følge - og nyde - ungerne kamp for overlevelse i Holløse Bredning. Den tidligere redekoordinator i Projekt Ørn under DOF, forfatter og naturfotograf Michael Larsen, som har fulgt de voksne ørne og deres unger tæt i Holløse Bredning, vil fortælle om Nordeuropas største rovfugl.

Hegnet, der er et af de mest biodiversitetsrige områder i Danmark, huser også silkehaler, sortspætter, isfugle, korsnæb, kronhjorte og koloenormt mange sjældne insekter, og Michael er på udkig efter dem alle. Han følger også det vigtige arbejde med at få bundet de grønne områder i Nordsjælland sammen. Så han farer rundt på kryds og tværs og foreviger, hvad han finder. Lige fra Stængehuse til Søborg Sø. Og han har billederne med.



**Tirsdag d. 19. maj kl. 19**

Sognepræst på Thuro

**Thomas Aalmann**

**C.S. Lewis – hans liv, tanker og verden**

I 2022 udkom Thomas Aalmanns biografi om C.S. Lewis. Det er den første danske biografi om den engelske Oxford-don C. S. Lewis (1898-1963), som nok er mest kendt for sin bøger om Narnia med løven Aslan, heksen og garderobeskabet. Hans personlige rejse er lige så spændende. I foredraget skal vi møde denne irske poet, som gik i krig for England, fandt vej tilbage til Gud og skrev om meningen med livet.

## HUSK TILMELDING:

Lisbeth Nielsen mobil 2578 8423 eller  
lisbethnr4@gmail.com

Der kan købes kaffe og kage for 30 kr.

Se mere omtale på kirkernes hjemmeside.



**Blixen Klub - for kvinder +60** OBS: konfingent

Den første mandag hver måned i Sognegården kl. 14.00-16.00

Kontakt: gribskov@blixenklub.dk

# PINSEMORGEN- VANDRING

24. maj kl. 6.30  
Guide Michael Larsen



Foto: Michael Larsen

På årets vandring er forfatter og naturjournalist Michael Larsen guide og alt efter vejret går turen til hegn eller bredning.

Vi er tilbage ved Gretely i god tid, så vi kan nyde morgenkaffe mm, som serveres ude. Kl. 9.30 samles vi til gudstjeneste i Tibirke Kirke.

ALLE ER VELKOMNE - Mødested: Parkeringspladsen.

## Om Michael Larsen

Forfatter, journalist og naturfotograf. Bedst kendt som spændingsforfatter af romaner som Slangen i Sydney og Mordet på øen, men desuden mangeårig naturentusiast. Han står bl.a. bag naturbøgerne Ærø's natur og Rågelejes natur. Først på Ærø og nu i Nordsjælland har han beriget landet med en lang række sjældne arter og har gjort opsigtsvækkende fund af guldhvæpse, snyltehvæpse, bier og svirrefluer, der er helt nye for Danmark.

## Så syng da Vejby - og omegn

Sangaftener med masser af fællessang!

**Kl. 19.00-21.00 i Vejby Sognegård**

Vært og pianist er organist Michael Bojesen, som vil guide os gennem en blanding af kendte og nye sange med baggrund og fortællinger om sangene.

Foruden årstidens relevante sange vil hver torsdag have sit eget tema og gæst.

- Tors. 26.3. kl. 19-21 - Byens lys
- Tors. 16.4. kl. 19-21 - Konger & Dronninger
- Tors. 21.5. kl. 19-21 - Folkeviser
- Tors. 18.6. kl. 19-21 - Rugens sange

Der er kaffe og småkager i pausen

**STØT VORES 2 SOS BØRN**



**MOBILEPAY 12 40 10 // Alle bidrag tæller!**

# Gudstjenester / Vejby og Tibirke kirker

## Marts

Dag	Dato		Vejby	Tibirke	Præst
Søndag	22.		9.30 Kirkekaffe	11.00	Ulrik Pilemamd
Søndag	29.	Palmesøndag	11.00 Vejby-Tibirke Kammerkor 12.00 KIRKE-HØJSKOLE Sogrd Martin Herbst - TILMELDING.	9.30 Vejby-Tibirke Kammerkor	Ulrik Pilemand

## April

Dag	Dato		Vejby	Tibirke	Præst
Torsdag	2.	Skærtorsdag	17.00 Fællesgudstjeneste Derefter påskemåltid i Sogne- gården. TILMELDING Vejby-Tibirke Kammerkor.		PÅSKE Ulrik Pilemamd
Fredag	3.	Langfredag	9.30 Kirkekaffe	11.00	
Søndag	5.	Påskesøndag	11.00 Oboist Mette Termansen	9.30 Oboist Mette Termansen	Ulrik Pilemand
Mandag	6.	2. Påskedag		9.30 Fællesgudstjeneste	Ejgil Bank Olesen
Søndag	12.	1.s.e. påske	9.30 Kirkekaffe	11.00	Ulrik Pilemand
Torsdag	16.		14.00 Trongården		Ulrik Pilemand
Søndag	19.		11.00	9.30	Ulrik Pilemand
Søndag	26.		11.00	9.30	Ejgil Bank Olesen

## Maj

Dag	Dato		Vejby	Tibirke	Præst
Lørdag	2.		10.00 Konfirmation		Ulrik Pilemand
Søndag	3.		10.00 Konfirmation		Ulrik Pilemand
Lørdag	9.			10.00 Konfirmation	Ulrik Pilemand
Søndag	10.			10.00 Konfirmation	Ulrik Pilemand
Torsdag	14.	Kr. Himmelfart	11.00 Indsættelse ny præst	14.00 Indsættelse ny præst	Ulrik Pilemand
Søndag	17.		9.30 Kirkekaffe	11.00	Se hjemmesiden
Torsdag	21.		14.00 Trongården		Ulrik Pilemand
Søndag	24.	Pinsedag	11.00	9.30	Ulrik Pilemand
Mandag	25.	2. pinsedag	11.00 Fællesgudstjeneste		Se hjemmesiden

I sjældne tilfælde kan der forekomme rettelser til gudstjenestelisten. Se hjemmesiden [www.vejbytibirkekirker.dk](http://www.vejbytibirkekirker.dk) for opdateret oversigt.

TALE - FÆLLESSANG - GRILLPØLSER - KAFFE & KAGE

## Grundlovsdag 5. juni - Præstens Mark kl. 14.00

Traditionen tro er der Grundlovsfest på Præstens Mark ved Sognegården

Årets taler er journalist, forfatter og moderator Adrian Hughes

- der er kendt fra sit langvarige virke i DR. Her har han beværtet Smagsdommerne, Kunstquiz, Historiequizen og de seneste knap ni år Klog på Sprog på P1.

"Mange undrer sig over hvordan efterfølgende generationer taler og ofte ærgrer de sig over manglende tydelighed, svindende ordforråd, svigtende grammatisk forståelse og et øget forbrug af engelsk og andre sproglige modefænomener. **Hvad skal man stille op med det?**"

VEJBY-TIBIRKE KAMMERKOR under ledelse af organist Michael Bojesen synger skønne sommersange og hjælper os med fællessangen!

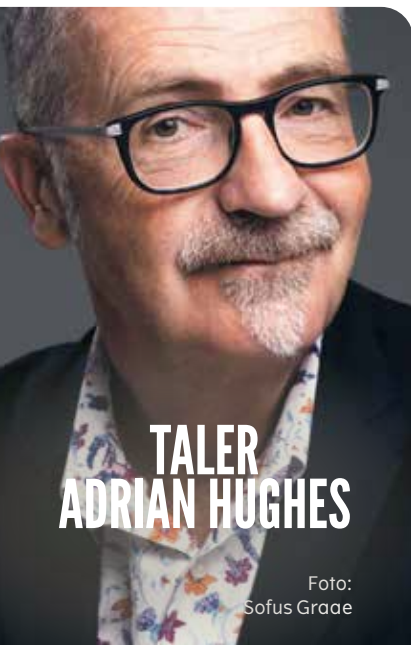

TALER  
ADRIAN HUGHES

Foto:  
Sofus Graae

# KULTURNAT 10 10 26



Dejligt er det med forår og den kommende sommer. Men vi, i den lille kultur nat-gruppe, må allerede nu tænke på efteråret. Efterårets kulturelle højdepunkt i Tisvilde er for os kulturnatten. Derfor har vi igen i år lagt os i selen for – sammen med en lang række eventmagere – at skabe endnu en uforglemmelig dag og aften i kulturens tegn. Desværre må vi i fremtiden undvære to fantastisk dygtige kunstnere, som de foregående år har bidraget til kulturnatten med deres enestående kreationer og åbne døre. I november mistede vi keramikeren Finn Dam Rasmussen og i januar ligeledes billedhugger Gerda Thune Andersen. Vi sender dem de bedste tanker og en stor tak for at have beriget os og kulturnatten med deres helt særlige menneskelige og kunstneriske engagement. I deres ånd håber vi, at vi igen i år kan skabe gode minder og spændende kulturoplevelser.

Har du, eller I, noget kulturelt på hjertet og lyst til at deltage med en event til årets Kulturnat Tisvilde, så skriv til os på [kultur@kulturnat-tisvilde.dk](mailto:kultur@kulturnat-tisvilde.dk) senest den 1. juli. På [kulturnattisvilde.dk](http://kulturnattisvilde.dk) og på [facebook/kulturnattisvilde](https://www.facebook.com/kulturnattisvilde) kan man lade sig inspirere af de mange events fra sidste års kulturnat.

Mange glade forårshilsner fra Kulturnat Tisvilde

Billeder fra kulturnatten 2025: Tuff Talk Soulfunk på Tisvilde Kro og Gerda Thune Andersen hos Galleri Det er Kunsten. Foto: Jens Vest-Andersen.





Fotos.: Niels Schachtschabel

## STAFET FOR LIVET

Ramløse stadion vil summe af aktivitet, når ”Stafet for Livet” i Gribskov endnu en gang ruller af stablen.

Sæt kryds i kalenderen ved LØRDAG den 13. juni 2026 mellem kl. 11.00-23.00.

Det er 17. gang, at dette event løber af stablen, båret af frivillige og deltagere fra hele Nordsjælland.

”Stafet for Livet” er en dag med udendørs motion, aktiviteter, underholdning, fællesskab og oplysning, der tilsammen er med til at give håb og støtte til alle, der bliver berørt af kræft.

Vi står sammen, fejrer livet og samler penge ind til Kræftens Bekæmpelses arbejde med forskning, forebyggelse og patientstøtte. Gå, hop, løb eller hep. Der er plads til alle. Du bestemmer selv, hvor længe du vil deltage, og om du vil gå eller bare kigge på og opleve stemningen på pladsen.

### UNDERHOLDNING

I løbet af dagen vil der være forskellig underholdning på scenen. Blandt andet kommer Female Elvis og synger, og der vil være mulighed for at danse zumba og meget mere.

Forfatter B. K. Horsleben kommer forbi med sit børneunivers af bøger. Bugtropolis – en samling historier, der tager voksentemaer og gør dem forståelige og sjove for børn. Her møder vi finurlige insektkarakterer, som gennem deres små eventyr udforsker store emner som fællesskab, forskellighed, retfærdighed og ansvar.

I legeteltet behandler sygeplejersken din bamse, du kan få ansigtsmaling, og Jernbaneklubben har legoklodser med. Desuden vil der være flotte veteranbiler, som man kan få en køretur i, mod en lille betaling.

Galleri CC ved kunstner Christina Christiansen er igen i år til stede på Ramløse stadion med sine farvestrålende malerier. Hun har også smukke lysposer, som kan købes til aftenens lysceremoni.

### DELTAĞ PÅ ET HOLD

Alle kan stille hold til ”Stafet for Livet”. Så er I familie, kollegaer, studiekammerater, naboer, venner, virksomhed, motionsklub eller forening, så er I alle meget velkommen til at deltage. Uanset hvem I er, så er I med til at vise, at ingen skal kæmpe alene mod kræft.

Alle kan være med – om du kan løbe en maraton, eller gå nogle få runder eller blot ønsker at besøge pladsen og heppe på dem der går.

Det koster 150 kr. for voksne og 75 kr. for børn at deltage i stafetten. Som hold kan I være med til at samle yderligere penge ind til Kræftens Bekæmpelses arbejde. Enten ved at finde sponsorer til hver runde der bliver gået eller ved at arrangere støtte-events på eller op til stafetten.

Vil du ikke selv lave et hold, så kan du tilmelde dig holdet ”Det åbne hold”.

Tilmelding kan ske via [www.cancer.dk/stafetforlivet/stafetter/gribskov](http://www.cancer.dk/stafetforlivet/stafetter/gribskov) allerede nu.

### DELTAĞ SOM FIGHTER

Fighterne er tidligere og nuværende kræftpatienter, og de kaldes fightere, fordi de ved, hvad det vil sige at kæmpe og derudover er de også stafettens æresgæster.

I år har vi valgt at fokusere på senfølger. Der er i 2025 kommet en kræftpakke, hvor der er sat penge af til at etablere flere centre rundt om i landet, hvor man kan søge støtte og råd.

Senfølger er desværre for mange en følgesygdom af behandlingen for kræft. Senfølgerne kan være invaliderende, og det kan ændre ens liv. Man havde håbet på, at kunne vende tilbage til den normale hverdag, når man var igennem sit kræftforløb, men det kan senfølger sætte en stopper for.

Ud over selve stafetten afholder vi i år et event sammen med vores samarbejdspartner ”Senfølger gruppen Gribskov”. Det er den 23. april kl. 19.00-21.00 hvor der vil være oplæg for alle af speciallæge Tina Horsted i Ramløse hallen. Foredraget handler bl.a. om smertelindring, både ved et kræftforløb, og ved senfølger. Hold øje med Stafet For Livet Gribskovs Facebook for mere information samt hos Senfølgergruppen, når vi nærmer os.

### VIL DU MED I KORET

I år søger vi deltagere til (måske) verdens største kor til en lysceremoni. Vil du være med til noget stort, der kan flyve verden rundt? Skriv til Dennis på [fri-depe@cancer.dk](mailto:fri-depe@cancer.dk). Fortæl hvorfor du vil være med, hvad du hedder og hvor gammel du er. Vi skal have alle med mellem 6 og 110 år.

Vi øver sammen nogle få gange, men primært individuelt hjemme, på 3 sange. Vi opfører sangene d. 13. juni 2026 på Ramløse stadion efter lysceremonien og inden stillerunden, ca. kl. 22.45.



### HVAD ER EN LYSCEREMONI?

Når mørket falder på, stoppes stafetten, og alle deltagere samles til lysceremoni med dæmpet musik og en tale. Det er en hjertevarmende ceremoni, der giver os alle tid til eftertanke og nærvær. Vi mindes dem, der har tabt kampen mod kræften, og støtter dem, der kæmper mod sygdommen.

Til ceremonien tænder vi levende lys i papirposer, som deltagerne har købt og dekoreret i lysteltet i løbet af dagen. Ønsker du ikke selv at dekorere en pose på dagen, kan du bestille en på [www.cancer.dk/stafetforlivet/stafetter/gribskov/taend-et-lys-stoet/](http://www.cancer.dk/stafetforlivet/stafetter/gribskov/taend-et-lys-stoet/).

Styregruppen ser frem til en aktiv og minderig dag, som støtter den gode sag.

### RING FOR ET UFORPLIGTENDE MØDE VEDRØRENDE:

- Rådgivning om **ARVEPLANLÆGNING**
- **Gratis** gennemgang af dit nuværende testamente
- Oprettelse af **FREMTIDSFULDMAGTER**
- Rådgivning ved **EJENDOMSKØB**

Ring: 4087 8605

Hjemmekontor:  
Væverloden 15,  
3220 Tisvildeleje



**BJB**

ADVOKAT BETTINA JILL BARDRAM

Frydenlandsvej 30 A, 2950 Vedbæk. Tlf: 4087 8605

[www.advokaysoe.dk](http://www.advokaysoe.dk)

# Fest for naturen og foråret

## Torsdag 30. april 2026 på idrætspladsen og i huset fra kl. 16

Beltaine en keltisk frugtbarhedsfest for sommer, og symboliserer skiftet fra den mørke til den lyse tid. I Norden kaldet Valborg aften.

Musik, taler og sjov.

Det er gratis, ingen tilmelding nødvendigt. Alle er velkomne - børn, voksne og hunde.



Kærlig hilsen Bea & Bo

# TISVILDELEJE GÅR I FISK

SIDEN

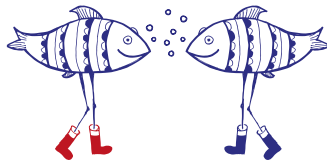

1995

## KOM MED TIL ET FESTLIGT STØTTEARRANGEMENT I TISVILDE IDRÆTSHUS LØRDAG 11. APRIL 2026

**Foreningen bag 'Tisvildeleje går i Fisk' er værter for en aften fyldt med live musik, fælles hygge og en sjov præmiequiz. Baren har åben fra kl. 18-24, hvor der kan købes noget til både ganen og maven.**

Ved at deltage i arrangementet, støtter du dette års 'Tisvildeleje går i Fisk', som har hårdt brug for midlerne efter sidste års ufrivillige pause.

Over vinteren er der blevet oprustet i bestyrelsen med masser af nye stærke kræfter, der glæder sig til at sørge for, at vi fortsat kan mødes omkring den dejlige begivenhed i Tisvildeleje.

Så kom og bak op om det gode fællesskab og de stærke lokale traditioner.



**Billetprisen er 100 kr. og går til at sikre, at dette års 'Tisvildeleje går i Fisk' kan søsættes for fulde sejl til sommer. Køb din billet nu på mobilepay 870762 eller i døren på aftenen.**

*På musikprogrammet kan du bl.a. glæde dig til:*

**MARK HASSETT    BO & BEA    QUIZ  
JOHN KOFOED    MARLEEN DARLING**

*En stor TAK til Tisvilde Lokalråd der har støttet 'Tisvildeleje går i Fisk' med 15.000 kr.*

# TISVILDE KRO

Et køkken med kvalitet i smukke stuer

Nu, hvor solen er fremme igen, er der kommet liv på terrassen foran den markante, lyserøde bygning i tyrolerstil, Tisvilde Kro.

*Smilende tjenere tager imod, hvad enten du vil nyde et glas vin eller et måltid, mens du kan følge med i livet i byen, der udfolder sig lige foran terrassen.*

Kroen er samlingssted for helårsbeboere og områdets sommerhusejere med Torsdags Talks, musikaftener og andre events.

I køkkenet tilberedes hver enkel ret med omhu, respekt for råvarerne og sans for kvalitet.

Menukortet byder på et afvekslende udvalg af fransk og italiensk inspirerede retter, hvad enten du vil nyde et enkelt måltid eller vælger den større gourmetmiddag.

Sammen med velvalgte vine og øje for detaljen skaber køkkenet en helhedsoplevelse, hvor både smagsløgene og den gode stemning omkring bordet er i centrum.



Fra kroens smukke, centrale rum med åbent op til kip er der udsyn til den lange bar i skinnende messing og bronze. Her kan man følge med i kroens hjerte; køkkenet bagved. Hvert rum har med sine afstemte farver sin egen charme, så enhver kan finde sin egen favoritkrog.

Jacob, Mark og Henrik står bag stedets gæstfrie atmosfære.



# UMAI

Moderne japansk køkken i haven

Restaurant UMAI giver en moderne fortolkning af det japanske køkken, hvor kvalitet og æstetik står i centrum.

Menukortet byder på frisklavet sushi med sprøde grøntsager og

let krydrede ris med et udvalg af vin afstemt efter retterne.

Indenfor lader store vinduespartier lyset strømme ind, og udenfor på terrassen er der sommerstemning i den grønne have.

Nyd kombinationen af traditionelt japansk håndværk og moderne inspiration i restauranten eller tag den lækre frisklavede sushi med hjem som takeaway.



# Vejby-Tisvilde Fodbold junior

## Bolden ruller for børn og unge

Selv om fodbold er blevet en helårs-sport med adgang til kunstgræs og haller, så er det alligevel noget særligt, når foråret kommer. Derfor er der nu fuld gang i aktiviteterne for børn og unge i Vejby-Tisvilde Fodbold, der netop har valgt børnefodbold som det vigtigste fokusemne i 2026.

I VTF er der plads til alle, uanset niveau. Og vi har brug for alle, da der som bekendt er (for) små børneårgange i Tisvilde-Vejby-området. Derfor er alle børn velkomne til at møde op og se om fodbold er noget for dem. Vi tilbyder fællesskab og sjove oplevelser.

## Holdene træner i Vejby på disse tidspunkter:

- U15 og U13 (årgang 2010-13): mandage og torsdage kl.17.00-18.30 med Carsten og Ayham som trænere.
- U12 og U11 (årgang 2014-16): mandage og onsdage kl.17 i Vejby med Aksel og Martin som trænere.
- U9 og U8 (årgang 2017-18): mandage og onsdage kl.17.00 med Rasmus m.fl. som trænere
- Årgang 2019 og yngre mødes hver lørdag kl.10.00 til ”Fodbold for små fødder” (leg og bevægelse). Så snart vejret er til det, rykker man fra Vejby Hallen til udendørs på kunstgræsbanen i Vejby.

## Bemærk: Piger er velkomne på holdene

Desværre har vi for tiden ikke selvstændige pigehold i VTF. Vi har prøvet at starte hold flere gange de seneste år, men der har ikke været tilslutning nok. Men vi hører meget gerne fra interesserede.

Videre ser vi i foråret frem til en fortsat tæt dialog med forældregrupperne til de enkelte årgange. For de ældste er der allerede et tæt samarbejde, så der bl.a. holdes fællesspisninger for børn og forældre. Vores børnetrænere, der yder en stor indsats, har ligeledes brug for forældre-opbakning i dagligdagen.

## Aksel blev årets leder

På generalforsamlingen i VTF modtog Aksel Jensen, Tisvilde, pokalen som Årets Fodboldleder.

Aksel har ydet en stor indsats for at opbygge børnefodbolden i VTF for U12 og yngre. Man ser tydeligt hans aftryk på et velspillende U12-hold, som han træner. Og ikke mindst har Aksel stået i spidsen for det nye tilbud ”Fodbold for små fødder”, hvor børn født i 2019 og senere får intro til fodbold, leg og fællesskab helt uforpligtende.



U15 træning



Aksel med pokalen



**Skal dit barn også have frisk luft hver dag?**

Udflugter til skov og strand og sund mad fra vores madordning hver dag – vi har plads til jer!

**TISVILDE NATURBØRNEHUS**

Godhavnsvej 3A – tlf. 72499355



# Vejby-Tisvilde Fodbold **senior**

## Trænerteam med klar målsætning

Her i påsken er der sæsonpremiere for de bedste herre-seniorhold i VTF. Og det sker med en klar målsætning. Efter første sæson nogensinde i Serie 1 i 2024-25 betød efteråret 2025 desværre nedrykning igen til Serie 2. DBU Sjælland har indført halvårsturneringer fra Sjællandsserien og nedefter. Det gør alt mere tilfældigt og chancebetonet, og det kostede for VTF at man manglede nøglespillere i efteråret, og man spillede for mange uafgjorte kampe på det tidspunkt, man kunne have lagt afstand til bunden.

Nu venter derfor et forår i Serie 2, hvor man til gengæld gerne vil udnytte, at det er muligt at spille sig tilbage til Serie 1 med oprykning allerede til sommer. Det er det mål, trænerteamet og spillerne har sat sig. Trænere for Senior 1 i foråret er Matias Winther Restofte og Christian Kejser Hartz. De trådte til allerede i slutningen af efteråret, da cheftræner Jesper Christiansen blev headhunted til fuldtidsjob i Fremad Amager. Jonas Thomsen, der har 10 års jubilæum i trænerstaben, fortsætter i en rolle som sportschef.



fuldt hus til første opstartsmøde for VTF Senior

Trods nedrykningen er samtlige spillere blevet i klubben, og truppen er yderligere forstærket i vinterpausen. Udover de nævnte er Søren Lophaven tilbage som målmandstræner efter en lille pause, mens Frederik Hemmingsen og Kasper Paarup står for Senior 2, der spiller i Serie 4. Derudover har VTF et Senior 3-hold samt et 8-mandshold, der bl.a. giver plads til en gruppe unge spillere, der er rykket op fra U19.

Herre senior træner mandage og torsdage i Vejby. Evt. suppleret af tirsdagstræninger for Senior 3 m.fl. Spillerne kan glæde sig over et nyindrettet omklædningsrum i de rigtige lilla og sorte farver. Et initiativ fra en gruppe af spillere, der selv har udført arbejdet, der bl.a. er sponsoreret af XL Byg Brejnholt Vejby – af os lokale kendt som Vejby Tømmerhandel.

Find kampprogram m.v. på DBUs App eller hold øje med omtale på Vejby-Tisvilde Fodbolds facebookgruppe. Vi ser frem til et forår med mange tilskuere til hjemmekampene i Vejby, hvor Juls Hjørne naturligvis er klar med grillpølser fra Kødsnedkeren og forfriskninger.



**HOLLØSE MC- & PLÆNEKLIPPERVÆRKSTED**  
Tlf. 4870 7962 • [www.marcond.dk](http://www.marcond.dk)

**HOLLØSEGADE 11, 3210 VEJBY**  
Salg & service af have- & parkmaskiner  
Service af MC & knallerter

**KILDEGAARD**  
— TISVILDELEJE —

Hjemlig hygge og afslappet atmosfære

**SELSKABER  
KURSUS  
BADEPENSIONAT  
WEEKENDOPHOLD**

Vi glæder os til at se jer

Kærlig hilsen  
Team Kildegaard



Kildegaardsvej 5 - 3220 Tisvildeleje  
+45 48 70 71 53  
[kildegaard-tisvildeleje.dk](http://kildegaard-tisvildeleje.dk)



## Jan Bemann hædret i Vejby IF

En mangeårig Tisvildeborger blev på hovedgeneral-forsamlingen i Vejby Idrætsforening hædret med foreningens fornemste pris, Ærespokalen.

Pokalen tilfaldt Jan Bemann efter indstilling fra Vejby Billard Klub.

Jan Bemann har igennem snart 50 år været en fast bestanddel af klubben på rigtig mange forskellige måder og efterhånden haft samtlige poster i bestyrelsen.

”Altid med hjertet for billardsporten, altid med hjertet for udvikling, altid med hjertet for helheden af produktet, og ikke mindst altid med hjertet, viljen, styrken,” skriver billardafdelingen i indstillingen.

Der gik ikke mange år før billardunionen hev fat i Jan Bemann for at få hans ekspertise ind under sig. Her fik han blandt meget andet sat gang i ungdomsaktiviteter.

Gennem årene har Jan haft roller i Vejby Billard Klub som formand, kasserer, turneringsleder m.v. Han sidder stadig i bestyrelsen, men har af helbreds-mæssige årsager meldt ud, at dette er sidste sæson i bestyrelsen. Han stopper ved kommende generalforsamling, hvor der med sikkerhed bliver givet en stående applaus, som tak for indsatsen i klubben gennem 50 år.

Udover Jan Bemann modtog Birgit Lund fra Aktive Senior årets lederpokal, mens billard også fik initiativ-pokalen for opstart af instruktion for nye medlemmer. Ungdomspokalen gik til drengene på U13-15-holdet.

**BYENS**  
WWW.BYENSPIZZA.COM  
HELSENGE

**RING OG BESTIL PÅ**  
**☎ 48 79 38 86**

**VI HOLDER ÅBENT**  
**Mandag-Lørdag 11-21**  
**Søndag 12-21**

Vestergade 9B • 3200 Helsingør  
(Ved Gadekæret)  
www.byenspizza.com



**Købmandshjørnet**

Hovedgaden 53, Tisvildeleje  
Tlf. 4870 7056

— *Fast lavpris* —

**Vareudbringning**  
Mandag, torsdag og lørdag

**Tips og Lotto**



SOLGT

Skydehaven 3, 3220 Tisvildeleje



SOLGT

Julius Paulsens Vej 7C, 3220 Tisvildeleje



SOLGT

Tibirkebro 7B, 3220 Tisvildeleje



SOLGT

Sjelleager 8, 3220 Tisvildeleje

## Flere boliger er solgt, og efterspørgslen fortsætter.

### UDPLUK FRA VORES KØBERKARTOTEK:

#### Villa på en af sidevejene

KundeID: 6602634

Lokalkendt par søger villa beliggende på en af sidevejene til enten Bygaden og Hovedgaden - dog ikke i 1. Række, da de søger fred og ro. Optimalt er huset ikke større end 100-120 m<sup>2</sup>. Prisniveau op til kr. 5.000.000

#### Helårsbolig med potentiale

KundeID: 10840802

Familie søger helårsbolig i Tisvilde. Familien kan selv istandsætte og ved hvad de kan lide. De er dog også klar på at købe et "færdigt" projekt - hvis det føles rigtigt. Prisniveau op til kr. 3.000.000

#### Villa - gerne med naturrig have

KundeID: 7417017

Kvinde søger efter helårsbolig gerne i Tisvildeleje. Der skal være 2 - gerne 3 værelser, så ca. 110 m<sup>2</sup>. Birgitte elsker at være i haven, så der må gerne være blomster, buske, træer o. lign. Prisniveau op til kr. 4.000.000

#### Sommerhus nær Godhavn

KundeID: 10524763

Lokalkendt par fra Stockholm søger sommerhus i Tisvildeleje. Gerne nær Godhavn - i Tisvildeleje eller ved Holløselund. Mindst 2 værelser - men gerne 3 og optimalt mindst 65 m<sup>2</sup>. Prisniveau op til kr. 4.000.000

#### Sommerhus til 2 generationer

KundeID: 10828531

Nicolai søger efter et sommerhus tæt på lejet - gerne vejene direkte ind til Tisvilde Hegn. Der skal være plads til 2 generationer: enten tilbygge eller opføre et annek. Prisniveau op til kr. 15.000.000

#### Sommerhus til børnene

KundeID: 10826905

Ægtepar søger efter et sommerhus til deres børn. De kigger i området ved Rivedalen. Sommerhuset behøver ikke at være tip top - de er klar på, at der skal gøres noget. Prisniveau op til kr. 6.000.000



Tisvildeleje

Det handler om at gøre sig umage

Ring til os  
hver dag 8-22  
- også i weekenden

Hovedgaden 46  
3220 Tisvildeleje  
48708412  
330@edc.dk

# Sankt Helene Skole

## Et nyt år tog sin begyndelse på vores skole

Det blev jul, det blev nytår og det blev vinterferie. Fastelavn, som mange elever glæder sig til hvert år, fejres normalt inden vinterferien, men vejrguderne sendte en masse sne efter os – til glæde for nogen og bøvl for andre. Og vi måtte flytte vores fastelavns-arrangement til fredag efter vinterferien, da begge afdelinger lukkede for almindelig skolegang, men modtog elever i nødpassning, som det lidt misvisende betegnes.

## Zen mode

Faktisk er det en ganske særlig oplevelse at være på skolen de få gange, nødpassning forekommer. Lærere med langt til arbejde sendes hjem, og mange elever bliver hjemme, mens andre hentes hjem igen fra morgenstunden. Når logistikken er på plads, sænker der sig en særlig ro blandt de tilbageblevne. Vi hyggesnakker i klasserne, opretter et par værksteder, hvor der tegnes, vises film, eller hvad der giver mening. Sådant en dag står særligt i børnenes tegn, og i Zen Mode!

De fleste elever nød de forlængede pauser i sneen – og ikke mindst at komme ind i varmen igen! Sidst på dagen blev der krammet og ønsket god weekend i snelandskabet til alle.



## Og SÅ blev det tid til fastelavnsdagen

I Vejby fejrede udskolingens begivenheden med Limbo, flødebollekonkurrence og andre aktiviteter i Vejby Hallen. Tre kendte figurer deltog og Egon havde en plan!

I Tisvilde var der traditionen tro Cat Walk, boder, ”Spøgelsestog” og ringridning. Der var også kaffe og småkager til tilskuerne, serveret af elever fra 5. klasse.





Mikael havde samlet ”Stjerneholdet” fra 5. årgang til hjælp ved opstillingen, og Charlotte satte ”Djævlens Badekar” op med resten af klassen i omklædningsrummet. Alle hjalp senere til med at rydde op!

De andre lærere åbnede boderne med forskellige aktiviteter. Skønt at se hvor engagerede alle var dagen igennem!

Vi sluttede af med Kakaomælk – fastelavnsbollerne var spist fredagen før, og de overskydende kom med over i vores FO.

*Charlotte, lærer*



## BLUES I BIOGRAFEN

Tisvilde Bio og Tisvilde Bluesmafia har lykkedes med at få en af Europas for tiden allerbedste og ”tætteste” blues-trioer til at glæde et musikglad publikum fra biografens scene på lørdag den 28. marts kl. 15.

Bandet, Tomi Leino Trio, er fra Finland og har fået navn efter bandets guitarist, sanger og mundharpenist, Tomi Leino. Trioen har gennem 15 år oparbejdet sig et smukt ry i europæiske blueskredse og turnerer ikke under 150 dage om året i Finland og ude i Europa.

At bandets navn også er nået til bluesens hjemland i Nordamerika, bevises af det faktum, at de ofte indforskrives som backing-band, når Europa får besøg af amerikanske bluesmusikere, der ikke har råd til at tage hele deres eget band med herover. Så er Tomi Leino Trio klar, og som de selv udtrykker det, så er det turnélivet og det, at de skal spille op til nogle af de bedste amerikanske musikere, der har gjort dem til det, de er i dag.

Bandet består, ud over Tomi Leino, af bassisten Jaska Prepula og trommeslageren Mikko Peltola, - to fremragende musikere, der ikke kun er med for at holde rytmen!!

Alle tre musikere har taget turen fra starten af 1980’erne, så de var stort set fuldfarne allerede, da de gik sammen i 2011, og de seneste år har de været særdeles eftertragtede, når de store bluesfestivaler booker.

Resterende billetter kan købes via [tisvildebuesmafia@gmail.com](mailto:tisvildebuesmafia@gmail.com)



### Vejby Tisvilde fitness



En fitnessklub for alle.

Trænger du til at få styrket formen, smide et par kilo, eller bare at få lidt motion, så meld dig ind i VT Fitness.

Vi er en foreningsbaseret Fitness klub, hvor der er plads til alle.  
Åben dagligt fra 4.00-23.00, alle dage, hele året.

Det koster **KUN 1200 kr. om året.**  
- indmeldelse 100 kr. 1/2 års medlemsskab også muligt.



Vær god ved dig selv. Gå til fitness!

Sportsvej 4 · 3210 Vejby · [www.vtfitness.dk](http://www.vtfitness.dk)

# Trongårdsklubben

Vi vil med dette indlæg gerne gøre lidt reklame for vores Trongårdsklub, som er en forening for pensionister, førtidspensionister og efterlønsmodtagere. Klubben holder til i Vejby og havde oprindelig lokale på Plejecenter Trongården i Vejby, deraf navnet.

Klubben blev ”født” i 1998 og har i dag omkring 100 medlemmer. Det koster p.t. 150,- om året, at være medlem.

Der er følgende faste aktiviteter såsom:

- Senior dans hver anden mandag, hvor vi danser på Gribskov Efterskole i Unnerup.
- Der er Vandrehold, som går hver tirsdag.
- Litteratur afholdes i Sognegården hver 4. mandag.
- Whist afholdes privat hver tirsdag.

Derudover afholder vi nogle arrangementer i løbet af sæsonen med ca. 6 fællesspisninger i Vejby Idrætshus, foredrag i Sognegården og 1-2 busture om året – til spændende steder.

Vi håber med dette indlæg at gøre eventuelle interesserede opmærksomme på vores klub, og yderligere oplysninger kan fås på vores hjemmeside: [Trongaardsklubben.dk](http://Trongaardsklubben.dk)



På tur til Gilleleje

ARKITEKTFIRMAET

 **LEHRMANN**

Tisvilde Bygade 14A, 3220 Tisvildeleje  
mail@niels-lehrmann.dk  
www.niels-lehrmann.dk  
mobil: 40 98 98 91  
cvr: 16202142



**LEIF NIELSEN A/S**  
Aut. El-installatør  
48 70 61 90

**ALT I EL, SIKRING & OVERVÅGNING**  
WWW.LNAS.DK - INFO@LNAS.DK

**LEIF NIELSEN A/S • GRØNDYSSEVEJ 11 • 3210 VEJBY**  
WWW.LNAS.DK • 48 70 61 90 • INFO@LNAS.DK

**AUT. EL INSTALLATØR & TØMRER AFD.**

## Klinik Tisvilde

Lægeeksamineret fodplejer

Birgit Næblerød • Fogedgårdsvej 8 • 3220 Tisvilde



**Tlf. 60 46 10 12**

Fodbehandlinger  
Japansk Facelifting  
Delux Kropsmassage  
Zoneterapi/Fodmassage



[www.kliniktisvilde.dk](http://www.kliniktisvilde.dk) • Facebook: KlinikTisvilde

# Stavgangsklubben



## Kom med os med ud at trave i den herlige natur, som vi omgiver os med i Tisvilde/Vejby-området!

Den lokale stavgangsklub tilbyder nu, at flere seniorer kan komme med ud at trave hver torsdag kl. 9.30 hele året rundt – med eller uden stave! De fleste går faktisk uden stave nu, men da klubben startede for snart 25 år siden var stavgang det store hit!

Vi er ca 60 medlemmer, mens vi på de ugentlige ture er helt fra kun 3 op til 30-35 seniorer. Turene er hver gang tilrettelagt, så flest mulig kan være med, idet der er en kort, en mellemlang og en lang tur, spændende fra blot ca 2 km op til 8-9 km. Vi starter fra forskellige steder i vores område, men ofte ud fra de forskellige parkeringspladser ved Tisvilde Hegn, men er også på ture andre steder, feks i Valby Hegn.

## FYSIURGISK MASSAGE & ZONETERAPI



### Massage

*Dybdegående eller afstressende bindevævsfrigørelse*

### Zoneterapi

*RAB-godkendt til Sygeforsikringen Danmark m.m*



**Healing** også som fjernhealing

**Clairvoyance** også via telefon

**Afdødekontakt** også via telefon



CHRISTINA@INPLACE.DK · WWW.INPLACE.DK  
Tibirkebro 7A · 3220 Tisvilde · Tlf. 26 85 90 43

Om tirsdagen får vi en mail om, hvor turen om torsdagen starter, og så møder de, der har lyst, bare op. Formand for bestyrelsen, Werner, er som oftest den som tilrettelægger turene.

1-2 gange om året er vi på dagstur i bus rundt omkring til smukke steder i naturen på Sjælland, hvor vi først tager en travetur og får en god frokost et sted efterfølgende. Det sociale, alle de samtaler, vi har på kryds og tværs under traveturene, betyder meget for os, ligesom vi holder en julefrokost sammen eller har kaffe og kage med på en tur.

Det koster 200 kr om året at være medlem – vi får lidt økonomisk støtte fra Gribskov Kommune, hvilket gør det muligt, at der kun er en mindre egenbetaling på busturene.

Har du lyst til gå med, så henvend dig blot til Werner Toennesen på mail [werner.toennesen@gmail.com](mailto:werner.toennesen@gmail.com), Du vil så få besked om, hvorfra den næste travetur starter, hvor du møder op og ser, om det er noget du kunne have lyst til at fortsætte med – inden du evt. melder dig ind i stavgangsklubben.



Jupiter optaget med Hubble rumteleskopet 5/1 2024.  
Foto: NASA, ESA, J. DePasquale (STScI), A. Simon.

## STJERNEHIMLEN NETOP NU

af Michael Quaade

Når dette nummer af TisvildeNyt når frem til læserne, har vi allerede været plaget med sommertid siden søndag d. 29. marts, og til maj begynder de lyse nætter, hvor Solen ikke kommer længere end  $18^\circ$  under horisonten i løbet af natten. Begge dele gør det besværligt at se nattehimmels lyssvage objekter, men vi kan dog få glæde af både Venus og Jupiter, de to klareste planeter set fra Jorden.

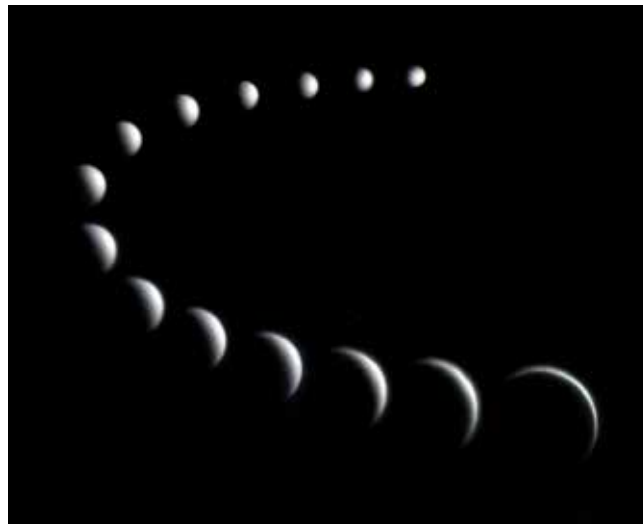

Billedet viser Venus i månederne maj til oktober 2002. Forløbet svarer nogenlunde til perioden januar-august 2026. Det er tydeligt, at planeten fylder mere på himlen, når den er tæt på os, og samtidig er den belyst mere og mere bagfra. I april og maj ser Venus ud som på de øverste små billeder.

Foto: Chris Proctor, TBGS Observatory.

Jupiter har været på himlen om aftenen siden november sidste år og kan stadig ses på vesthimmelen fra mørkets frembrud til omkring midnat. I disse måneder kan vi også nå at få et glimt af Venus inden den går ned i nordvest. 6. januar var Venus i øvre konjunktion med Solen, dvs. den stod i næsten samme retning som Solen, men var ved det punkt i sin bane, der er omme på den anden side af Solen, længst muligt væk fra Jorden. På det tidspunkt stod den så tæt på Solen, at vi ikke kunne se den. Efterhånden er den ved at komme så langt i sin bane, at den efterhånden står længere mod øst eller til venstre for Solen. Det betyder dels, at den kommer så langt fra Solen på himlen, at vi kan se den uden at blive generet af Solens stærke lys og dels, at den går ned så lang tid efter Solen, at vi kan nå at se den på himlen mod vest efter solnedgang.

Desværre ser Venus ikke ud af meget i disse måneder. Den er så langt væk fra os, at den kun ses som en ganske lille skive, men til gengæld lyser Solen på den side af planeten, som vender mod os, så det meste af skiven er oplyst. Efterhånden kommer Venus længere og længere øst for Solen, og 15. august er den i størst østlig elongation fra Solen. På det tidspunkt står den så langt øst for Solen, som den kan komme, og dens fase er præcis halv, fordi Solen skinner på den fra siden set fra Jorden. Herefter kommer Venus tættere på Solen igen set fra Jorden, og planetskiven kommer til at se større og større ud. Samtidig falder Solens lys mere og mere omme på bagsiden af Venus, så den kommer til at se ud som en smallere og smallere banan i kikkerten.

Åbent hus-arrangementerne de to næste måneder bliver lørdagene 11. og 25. april fra kl. 22 samt 9. og 30. maj fra kl. 23. Vi skal jo vente til det bliver mørkt nok til at kunne se noget på himlen.



Wieth-Knudsen Observatoriets solkikkert i aktion ved Græsted Veterantræf 2025. Foto: Michael Quaade.

11. april er Store Vandredag, som arrangeres af Tisvildevejen. Her starter en af vandreturene ved observatoriet kl. 20, og deltagerne kan være med ved åbent hus om aftenen. Se mere på [tisvildevejen.dk/store-vandredag](http://tisvildevejen.dk/store-vandredag).

Der er Græsted Veterantræf i pinsen fra lørdag 23. maj til mandag 25. maj. Her er Wieth-Knudsen Observatoriet med og viser Solen frem i vores transportable dobbelte solkikkert. Der er masser af eksotiske køretøjer, dampmaskiner og andet godt at se på i de tre pinsedage. Med sine lidt over 4½ milliarder år er Solen langt den ældste af samtlige udstillingsgenstande. Se mere på [gvtf.dk](http://gvtf.dk). Adressen er Holtvej 67, 3230 Græsted.

Lørdag 30. maj er vi igen med ved Grøn lørdag på Gilleleje Havn ved Østmolen. Man kan bl.a. se, føle på og smage på fugle, fisk, bier og andre dyr og naturligvis se Solen i vores solkikkert. Der er gratis adgang til det hele. Adressen er Fabersvej, 3250 Gilleleje, og aktiviteterne foregår i tidsrummet kl. 10-14. Om aftenen er der åbent hus i observatoriet.

Se mere om bl.a. eventuelle aflysninger på grund af vejret på observatoriets facebookside: [facebook.com/wiethknudsenobservatoriet](https://facebook.com/wiethknudsenobservatoriet) eller på [wko.dk](http://wko.dk).

# O.J.VVS ApS



**Oliefyrsservice**



Aut. VVS-installatør

- Alt i VVS-installationer
- Pille- og brændefyrsanlæg
- Solvarme og varmepumper
- Gas og fjernvarme-installationer

v/Ove Jørgensen  
 Østergade 83 - 3200 Helsingør  
 Tlf. 22 94 78 12 - [mail@ojvvs.dk](mailto:mail@ojvvs.dk)

www.ojvvs.dk





Velkommen hos JH Classic Auto

Køb og salg af Klassiske- • Veteran- •  
og Specialbiler.

Mere end 25 års erfaring.

Pladearbejde • Serviceopgaver • Renoveringopgaver  
 Forsikringskader • Vinteropbevaring

JH CLASSIC AUTO

Grøndyssevej 3, 3210 Vejby

Telefon +45 41 60 60 04

info@jhclassicauto.dk • [www.jhclassicauto.dk](http://www.jhclassicauto.dk)



Besøg os på facebook

# Guidet kulturTUR i Kongernes Tisvilde Hegn

Tekst og fotos af Søren Thilst Grande



Forår i Djælebakkerne. Masser af forhindringer, men oplevelser der går i dybden



Selfie med Sortehøje i baggrunden

Dette er et forslag til en løbetur eller en gåtur i anledning af Kulturdag/nat i Tisvildeleje den 10. oktober for cirka 5 år siden. Jeg kaldte den ”Kultur-tur i Kongernes”. Det blev intet tilløbsstykke – måske fordi jeg var for ambitiøs. Ganske få var i stand til at løbe med mig som fortællende frontløber, så halen efter forreste gruppe blev for lang. Jeg var nødt til at samle op på de langsomme deltagere, så de også fik hørt anekdoterne. Det blev lidt bøvl og kom til at tage alt for lang tid. Jeg havde planlagt en distance på omkring 10 km, som kom til at tage 2-3 timer, fordi vi måtte ned i gå-tempo. Jeg var nødt til at forkorte kultur-udflugten, som blev for strabadserende, og fortællingerne til gengæld forhastede, dvs. ingen ordentlig tid til dem – slet ikke for bagtroppen – for så havde turudflugten taget endnu længere tid.

## Startsted:

### Naturrummet/Tisvildeleje Strandparkering

Der startes med løb/gang bag klitterne indtil ”kulingsgabet”, hvor Strandvejen passerer og trapper fører op ad klinten (kig efter stenen, hvor der står Horskærklinien). Den lokale løbeklub, Nordtrim, kalder opstigningen ”Helvedstrappen”, fordi den indgår i påskeløbet ”Helvede i Nord” (6/4). Efter trappetrinene drejes t.h. ad slugttrapperne ind til den førstkomende grusvej, Bremerholmsvej. Herefter t.v. op forbi Bremerholms Kær.



Brantebjerg klinten er ikke nem at forcere

## Destination 1 (første fortælling)

Bremerholms Kær var Tisvilde-bøndernes kreaturvandingssted på 1700-tallets græsningsoverdrev med sandfygning og ingen træer. Det tørrer aldrig ud. Man havde planer om at dræne området i midten af 1800-tallet (Dalgas dekretet: ”Hvad udad tabes, skal indad vindes”). Det skete heldigvis ikke. I stedet udgravede man det til en 70x35 meter branddam med hjælp af tugthusfanger, der var dømt ”til Jernet” og måtte udføre tvangsarbejde på Bremerholmen (flådens orlogsværft i Kbh.)

Vi bevæger os videre i vestlig retning mod Brantebjerg, og for at undgå flere trapper finder vi den krydsende sti ved at gå tilbage ned ad Bremerholmsbakken. Stien gemmer sig lidt, men løber parallelt med slugttrapperne. Den samme manøvre gentages ved næste grusvej, Stængehagevej, t.v., og (har du øjnene med dig) så finder du en lille svært synlig, slynget sti, hvor du kan få adskillige kig ned til Djævlebakkerne (slugterne/kløfterne – kært barn har mange navne...). Stien fører til Brantebjerg med den flotte udsigt til Kattegat. Her slutter trapperne, og man må ikke undlade at tage et kig ned til den såkaldt ”falske Skanse”. Den sidste slugttrappe fører ned til denne skanse og til Strandvejen.

## Destination 2 (anden fortælling)

Brantebjerg med udsigt til Liseleje (Hyllingebjerg), Korshage (ved Rørvig) og i klart vejr til Sjællands Odde eller måske endda helt til Klintebjerg (ved Nyrup Bugt)? Forvoksede træer neden for klinten tager dog efterhånden det meste af udsigten.

Vi skal lige runde Skansen. Skansepuklerne er hverken forsvarsværn i forbindelse med Englandskrigene (1801 og 1807-14) eller oldtidsgrave. De blev anlagt på initiativ af kong Chr. 9-tal som prøveskydningsforhøjninger til nye kanon- og ammunitions-typer efter nederlaget i 1864. Der kunne skydes ud over havet, fordi der ingen træer var – kun lyng, som blev ryddet i et 30 meter bredt bælte for at undgå brand. Birkehøj, som ligger tæt ved, dvs. oven for Brantebjerg, er derimod en bronzealdergrav.

Udflugten går videre ad Brantebjergsline i sydlig retning, hvor vi skal stifte bekendtskab med grevindens høj og nabohøjene Sorte Høje.



**Tisvilde  
ByggeService**

---

**www.tisvilde-byggeservice.dk**

**Alt Tømrer- og Snedkerarbejde udføres**

**Martin Lindquist Sørensen**  
Tlf: 5211 3211 / [info@tisvilde-byggeservice.dk](mailto:info@tisvilde-byggeservice.dk)

**Kun faglært arbejdskraft**

Godt byggeri omfattet af:  **byggarbejdsgaranti**

Behandler af:  **Outrup**



Skydepuklerne/Skansen neden for Brantebjerg er ikke oldtids høje

**Årstedens Blomster**  
Helsinge Gadekær  
Trine Norby – Blomsterdesign

Vi bringer blomster ud i 3200, 3210, 3220 og 3230

Tlf. 48 79 14 24



[www.arsdensblomster.dk](http://www.arsdensblomster.dk)  
Bestil dine blomster lokalt, også online!

### Destination 3 (tredje fortælling)

Louisehøj (44 m o.h.) er opkaldt efter kong Frederik 7-tals gemalinde, Grevinde Danner (med det borgerlige navn Louise Rasmussen – derfor kunne hun kun blive gift til kongens venstre hånd). Det er den højeste af et bronzealder-gravkompleks (Sorte Høje) på 3-4 høje, deriblandt resterne af en langdysse (en høj fra yngre bonde-stenalder). Grevinden fik den højeste af Sortehøjene opkaldt efter sig – hvorfor så det? Jo, fordi hun syntes, det var for makabert, at skovhøjen nær Tibirke Kirke stadig blev kaldt Galgebakken – det var for inhumant i 1800-tallet. Den blev derfor omdøbt til Frederikshøj. Snip snap snude: Borgerlige Louise og kongelige Frederik fik sig på den måde hver en høj i Tisvilde Hegn. De ca. 4000 år gamle gravpladser har man kunnet se helt ude fra havet. Udsigten til havet og den nærliggende Harehøj (48 m o.h.) har været imponerende. Bronzealderen var en rig tid for Danmark. Man havde ikke guld, men man havde masser af rav som var en eftertragtet handelsvare. Det var opgangstider både mht. klima og økonomi.

Dette var ordene for denne gang. Udflugten må fortsætte i næste nummer, men vi skal jo tilbage til start, så på med vanten. Vi befinder os tæt på de to grusveje, Lejevejen og Stængehagevej. Louisehøj ligger på brandbæltet Nordhuslinien, så fortsæt ad denne linje til vejkrydset ”De 6 Veje”. Du kan også, lige inden du begiver dig hjemad, prøve om du kan finde den godt gemte branddam, ”Seksvejsdam”. Den ligger lige midt i brandbæltet Nordhuslinie, men det tog man ikke så tungt for 75 år siden, da man anlagde skovens branddamme.

Vil du se havet, så vælg den venstreførende grusvej mod nord, som hedder Stængehagevej. Men Lejevejen er også en af de 6 mulige (ved egetræet, som nogle af os kalder Klappe-træet). Vælg også i dette tilfælde den venstreførende grusvej, men mod øst, og du kommer til det store trekantsområde tæt ved den lukkede Naturlegeplads og Naturrummet.



Louisehøj med mig som opmålingsmand til Helvede i Nord løbet, som stadig løbes på 25. år – foto taget i O'erne

	Døre & vinduer Om- & tilbygning Sommerhuse & Tag Alt Tømrer & Snedkerarbejde Forhandler af Outrup vinduer & døre
TLF 40 83 73 10 SE MERE PÅ FRYDENSBERG.NU	

<b>massage for krop og sjæl i Tisvilde</b>	
Peter Eckardt Udd: Fysioterapeutskolen i Kbh. og Nordlyscenteret i Silkeborg 2 timer 800 kr. / 1 time 500 kr. Tlf. 48709675	

# PIBE MØLLE VIN & OST



Kom ind i butikken og smag en af  
Danmarks mest populære økologiske oste.



PIBEMOLLE

TELEFON 4879 4090 - MAIL [KONTAKT@PIBEMOELLE.DK](mailto:KONTAKT@PIBEMOELLE.DK) - [WWW.PIBEMOELLE.DK](http://WWW.PIBEMOELLE.DK)

RØRMOSEVEJ 103 • 3200 HELSINGE

MAN - TORS: 10:00 - 17:30 • FRE: 10:00 - 18:00 • LØR - SØN: 10:00 - 15:00

## Syv spørgsmål til en tisvilder

Der er hvinende koldt i vores lille by på Nordsjællands isse. En stiv østenvind køler termometerets minus 3-4 grader ekstra ned, og vi er godt pakket ind, da vi denne søndag er på vej mod den Tisvilder, vi skal snakke med.

Vi vandrer på vejen langs jernbanesporene med østenvinden i ryggen, og da vi runder stationen, lægger et søndagstog fra land og sender en skarp dieselhørm direkte i vores næser. Vi vender ansigtet bort for ikke at inhalere for store mængder udstødning og sender en håbefuld tanke til de elektriske tog, som Lokalbanen har lovet at udstyre vores offentlige transportforbindelse til omverdenen med.

Ned ad Hovedgaden gælder det om at passe godt på, for i det meste af en måned har der været frostgrader og sporadiske snefald, hvilket gør den ene side af hovedstrøget, der ikke er rensset, til en farlig glidebane.

Heldigvis skal vi ikke så langt, for vi når hurtigt huset, hvor det menneske bor, som skal svare på de ”syv spørgsmål til en Tisvilder”.

Det er et menneske, der ikke har en alenlang Tisvilde-historie med olde- og bedsteforældre på den ”lokale stamtavle”, men som noget mere prosaisk er født på Frederiksberg og først for alvor landede i Tisvilde for knap 25 år siden. Til gengæld er det et menneske, der i den grad lever i Tisvildes nutid, og som, sammen med andre frivillige, bruger meget af sin vågne tid på at arbejde med de store linjer for byen, så forudsætningerne og forholdene bliver de bedst mulige for de knap 1600 mennesker, der bor i vores by.

Vi banker på og bliver budt velkommen af hunden, der bærer navnet Winston, ligesom den tidligere engelske premierminister, men har ikke andet til fælles med den berømte englænder end navnet. Bag den ivrigt logrende Winston står dens herre og byder os indenfor, og snart er vi bænket i den lune stue med kaffe og fars eget fornemme hjemmebag.

I den letløbende hyggesnak hen over bordet spørger vi til værtens efternavn, som røber slægtskab med kendte og berømte danskere, som de fleste af ældre årgang sikkert er bekendt med.

Claus, med efternavnet Sabroe, bekræfter vores antagelse, men virker ikke det mindste imponeret over at bære på et slægtskab med tidligere tiders berømte Sabroe'er.



Han virker helt og aldeles tilfreds med den tilværelse, han har, og behøver ikke at gøre sig til eller læne sig op af sine kendte forfædre.

Tværtimod, kan man næsten sige, for det eneste, han vigter sig en lille smule af, det er, at han har bagt den velsmagende kage, som vi med fornøjelse diverterer os med til kaffen. Men derfra ser vi os ikke tilbage, lader kagesnakken ligge og tager fat på Tisvilde og de emner, som optager Tisvilde Lokalråd, som Claus er mangeårig formand for. Emner, som også optager alle os andre, som har ”overladt” arbejdet med problemerne til Claus og hans ”lokalrødder” i Lokalrådet.

Hvor mange år han har været med i Lokalrådet, husker han ikke. Men de ting, han har beskæftiget sig med, dem husker han. Og det er ikke få ting, der har været forbi det frivillige og aldeles ulønnede Lokalråd, og dersom man skulle have den opfattelse, at ”Lokalrådet, det er dem med loppemarkedet på Birkepladsen”, så er det ikke forkert, men det er kun en lille del af sandheden. Vi runder lokalplaner, bopælspligt, planer for stationsområdet, fællesspisning og flere andre vigtige lokale sager, som givetvis kunne have fyldt hele eftermiddagen, hvis vi ikke på et tidspunkt fik indsneget det første spørgsmål af de syv, vi er kommet med:

## 1. Hvor kom du fra, inden Tisvilde fik glæde af dig?

”Peter Bangsvej 73, lige oven over Lulus Parfumeri og Osteforretningen”, kommer det prompte fra Claus, og sætningen ledsages af smil rundt om bordet ved tanken om de to butikkers sammenstød af duft/lugt! Claus boede dér i elleve år med sine forældre og en ældre søster med klokkerne fra den nærliggende Lindevangskirke som lydtafet. En barndomslyd, han aldrig glemmer.

Allerede lang tid før Claus blev til, havde forældrene købt et gammelt sommerhus ved Vejby Strand og havde gennem årene gjort det beboeligt med forhåndenværende materialer. Det blev et fristed for familien, og da Claus kom til sidst i 1950’erne, blev huset for ham et sted, hvor et barn kunne boltre sig uhæmmet. Hav, natur og fritid var faste, tilstedeværende faktorer, som Claus erindrer med et glad smil. Han forsvinder et kort øjeblik tilbage til de sorgløse tider, når familien i weekender og ferier kørte nordpå, og endeløse dages leg kun blev afbrudt, når hans mor ringede med skibsklokken hjemme fra huset som tegn på, at han skulle komme hjem til spisetid eller sengetid.

Claus husker, at familien købte ind i Tisvilde, der dengang rummede en masse gode butikker. På grund af udviklingen inden for dagligvarehandelen forsvandt den ene efter den anden i løbet af 1970-80’erne.

Claus husker, da Helsingør Brugsforening kom til, at også hans forældre blev draget ind til en anderledes købe-oplevelse og et langt større og billigere sortiment på ét sted. En ny æra begyndte og lukkede Tisvildes ganske store handelsliv næsten ned. De gamle dagligvarebutikker forsvandt eller blev solgt og forvandlede til caféer, ejendomsmæglere eller turistbutikker. Men det keredede den unge Claus sig ikke så meget om. Dengang!! Det var kammerater, skole og senere uddannelse, der fyldte.

Da Claus var 11, flyttede familien til Trørød. Han gjorde sin skole færdig dér, og hans plan var derefter at komme til at beskæftige sig med elektronik, som var hans store interesse. Han meldte sig til en konstabel-uddannelse i Næstved, hvor man undervejs kunne blive udlært inden for elektronik.

Desværre kunne Claus’ ryg ikke klare den militære del af uddannelsen, så han måtte slutte og se sig om efter en anden mulighed. Den kom i form af en ansættelse hos Lyrec Manufacturing, som lavede 8-, 16- og 24-spors båndoptagere, men firmaet hjalp også Børsen med et nyt højttaleranlæg uden forsinkelse i lyden til den store børssal.

Claus blev i Lyrec i mange år, kom ikke i lære men ”blev alligevel glimrende udlært”, som han siger, og husker spændende opgaver, hvor man fik et diagram og skulle bygge en båndoptager efter det. Man brugte ikke kurser dengang, det hed bare ”spørg de ældre”,

hvis man var i tvivl, - og så var det også muligt at bruge firmaets faciliteter til at bygge i sin fritid!

En helt speciel oplevelse fik Claus, da en ældre medarbejder præsenterede den første computer. Det var en fascinerende oplevelse, erindrer Claus, men han blev ikke fristet til at skifte erhverv, - han blev i elektronikken. ”Elektronik med ledninger og kabler blev mit liv”, som han siger.

## 2. Hvad bragte dig til Tisvilde?

Efter 11 år i Lyrec mødte Claus en dag erhvervsmanden, Preben Axt, og blev lokket med over i hans elektronikfirma i Glostrup til et nyt spændende arbejde, som endda blev lidt mere spændende af, at der i salgsafdelingen sad en yndig, ung dame, som Claus brændte varm på.

Enden på det tilfældige møde blev, at Janne og Claus stiftede familie og flyttede sammen i en lejlighed i Charlottenlund. Et par år senere forøgedes familien med datteren, Emma.

Men Charlottenlund var et dyrt sted at bo, og overvejelserne om at flytte kom til ganske tidligt. Claus var ikke sen til at foreslå Nordkysten, som han havde så mange gode minder fra. Janne var ikke begejstret, men lod sig overtale til sidst, og selv om det for Claus var lidt lige meget, hvad byen hed, når bare det var Nordkysten, så blev det Tisvilde, fordi de til en begyndelse kunne bo i Jannes forældres sommerhusanneks på Strandbakkevej.

Claus elskede nærheden til strand og natur og sommer og solskin, og Janne fandt hurtigt ud af, at det var en fin beslutning, de havde taget. Her var søde og sjove mennesker, der foregik en masse, der var togforbindelse, og man kunne handle ind. Og så blev de Tisvildere!

## 3. Hvad bestilte/bestiller du i Tisvilde?

Den lille familie etablerede sig i byen: Mor og far kørte på arbejde uden for byen hver dag, mens datteren, Emma, begyndte i Tisvilde skole hos Tine Jensen og Søren Viltoft. I fritiden var hun hestepige med en hest opstaldet på Stuebjerggaard, som ejendomsmægleren Palle Lyshøj fra Nybolig ejede, og da Janne og Claus en dag så et ”TIL SALG”-skilt fra Nybolig, så gik det hurtigt. Tre dage senere havde familien købt huset ved siden af biografen, - et hus, som Claus i sine få ledige timer arbejder på at gøre bedre og finere. At det er på 25. år, skal man ikke lægge mere i, end at Claus godt kan lide at bruge sin ledige tid fra sit faste og sit frivillige arbejde på at gøre boligen så rar og praktisk som muligt. Og at han kan andet og mere end ledninger og kabler, det ser man, når man kigger sig omkring.



Udnævnelse af årets Tisvilder 2023 til Tisvildeleje går i Fisk:  
"Som formand for Lokalrådet er det en kær pligt at udnævne Årets Tisvilder, som har ydet en stor frivillig indsats for byen".

#### 4. Hvad får du i øvrigt tiden til at gå med i Tisvilde?

Når Claus om morgenen kører ud af byen, så er det i dag Lyngø, der er målet, for det er dér hans arbejdsplads har til huse.

Det frivillige arbejde begyndte for Claus' vedkommende allerede inden, han flyttede til Tisvilde, da han blev medlem af MG-klubben. Efter rum tid i foreningen, lovede han sig selv at aldrig mere blive foreningsmenneske!!

Det løfte til holdt Claus ikke. Fortryder han så, at han ikke holdt stand? Det fremgår ikke, men vi tillader os at tvivle. Han synes simpelthen, at det frivillige arbejde er for vigtigt i en by som Tisvilde.

Allerede i de første år her i byen trak Lokalrådets borgermøde. Der var vigtige emner, der stak ud, dem der handlede om byens fremtid: Skulle vi have en ekstra købmand, mere turisme, flere billige boliger, lokalplaner og så videre.

I tiden omkring den ophedede diskussion om, hvorvidt en ekstra købmand i byen var et gode eller det absolut modsatte, etableredes i byen en visionsgruppe, som udarbejdede en hvidbog, og diskussionen i byen ramte kogepunktet. Ved Lokalrådets borgermøde viste det sig, at rådet havde delt sig i to, og for første gang kom det til et kampvalg.

Dette fik også Claus til at interessere sig så meget for det lokale, at han lod sig indvælge i Lokalrådet, og nogle år efter blev han valgt som formand. En post, med tilhørende arbejdsbyrde, han stadig bestrider.

Overordnet synes Claus, at det er særdeles vigtigt og meget spændende. Det eneste minus er, at det tager en frygtelig masse tid med de mange møder og alt det, man skal reagere på bagefter som følge af beslutninger taget på møderne. Det kræver sin m/k at dosere antallet af timer, man vil, skal og kan overkomme at sætte af til formålet, og det har Claus måttet sande på den hårde måde, idet der på et tidspunkt opstod et overtryk. Han indså, at han måtte i gang med at sortere i de ting, han

Foto fra 1967 af biografen og nabohuset, som Janne & Claus Sabroe mange år senere købte. Huset havde tidligere rummet en mindre VVS-smedje, men købtes omkring 1966 af Aage og Lona Horsted. Aage Horsted havde på det tidspunkt forpagtningen af biografen og var desuden blevet udnævnt som turistchef. Det hverv klarede han i begyndelsen fra huset på Hovedgaden, som han havde fået bygget 100 m<sup>2</sup> større, inden han og familien flyttede ind i 1967. I 2001 købte Janne og Claus Sabroe huset af familien Horsted. (Billede fra Gribskov Lokalarkiv).

havde kastet sin interesse og frivillige arbejdskraft i. Med den erkendelse in mente begyndte han at luge ud i sine møder og aktiviteter i Lokalrådet, i det kommunale Lokalforeningsråd, i Praxis-netværket (et tilbud fra TrykFonden til lokale foreninger), og hvad han ellers havde kastet sig hovedkulds ind i. Og som han siger med et bredt smil, så laver vi her i Tisvilde foreninger til alt (44 stk.!!), og foreninger betyder administrativt arbejde en masse, så måske skulle man overveje nogle gange, at bare lave det, man vil, i stedet for at gå ind på den omvej, det er, at lave en forening til formålet!!

For hans eget vedkommende er der nu blevet tid til overs i hverdagen til at gå tur med hunden og til at spille bridge og se sig om i vennekredsen igen. Og så lige til at gøre sig tanker om Tisvildes fremtid til næste møde i Lokalrådet.

At få styr på udviklingen som i øjeblikket stritter i lidt for mange retninger med lidt for mange interesser indblandet, det er det, snakken for tiden drejer sig om i lokalrådet og dermed i Claus' hoved. Hvordan får vi lavet en overordnet plan for byen? Én plan, der lægger rammer for boliger og forretninger, fritidsliv og erhvervsliv, turisme og fastboende, i stedet for at have flere diskussioner kørende sideløbende.

At få etableret et sammenhæng, så byens fremtid diskuteres under ét, det er ifølge Claus det væsentlige lige nu, hvor kommunen hænger lidt i bremsen og lader diskussionerne løbe i alle retninger.

Alt med det slutmål, at Tisvildes faste beboere får mere glæde af hinanden og ikke bliver kørt rundt i manegen af indflydelsesrige udefrakommende med stærke rødder i erhvervsliv og medieverden.

#### 5. Hvad synes du, er det bedste ved Tisvilde?

Claus skal lige trække vejret oven på sine lokalpolitiske betragtninger, men fatter sig hurtigt: "Byen har en masse gode og rare mennesker, og stort set alle kender hinanden og ved, hvad man laver, og derfor tager det altid mere end to minutter at handle hos Købmand-Thomas! Vi er ikke nødvendigvis enige, men vi har samme base og opfører os ordentligt over for hinanden. En basal ting, der ikke skal undervurderes for helheden i en lille by som vores. En by, der i øvrigt har alt: til venstre en smuk skov og til højre det fantastiske hav, - og så ender det hele et sted, hvor du ikke kan komme længere! Tisvilde og Lejet, det er da helt forrygende! Og lyset, der skifter hele tiden, det er Tisvildes held."



## 6. Hvad synes du, er det værste ved Tisvilde?

Her indtræder en længere pause, og TisvildeNyts to udsendte smiler lidt til hinanden, for det er ikke usædvanligt, at vore gæster i bladet mister mælet, når vi stiller det spørgsmål. ”

Det er rigtig svært”, mumler Claus og klør sig i håret og lidt senere, ”jaa, hvad er det værste...?” Pause, og så ”Tja, det værste er faktisk væk, for vi er færdige med at være for og imod. Og det blev løst så godt! Vi har slået i 3 år på at få for og imod til at tale med hinanden og acceptere, at andre tænker anderledes. Jeg glæder mig til, at vi ikke skal høre på det mere!” Der bliver ikke sat navn på ”det”, men vi er jo egentlig ikke i tvivl om, hvad ”det” er, som har plaget byen i tre samfulde år.

Der kommer ikke mere fra Claus om ”det værste ved Tisvilde”, og da det ikke er vores hensigt at vride noget negativt ud af vores Tisvildere, så lukker vi punktet og glæder os over, at ”det bedste” langt overgår ”det værste”.

## 7. Hvad er dit største ønske for Tisvilde?

”Det fremgår egentlig af det ovenstående, at vi har nogle ting, vi slås med og kæmper for her i byen, og jeg synes, det er vigtigt, at man også i sin fritid vil arbejde lidt for fællesskabet, - at man kan se, at frivilligt arbejde til byens bedste er vigtigt!” siger Claus med styrke i stemmen og kommer så ind på det faktum, at vi lever i en individualismens tidsalder, hvor tendensen går i retning af, at ”alt, der ikke bliver opdaget, er lovligt”. Specielt om sommeren har vi en opgave med ikke at blive ”kørt over” af tilstrømningen af mennesker, der ikke nødvendigvis føler sig forpligtede over for Tisvilde. At få det til at forløbe samtidig med, at vi selv får tid og plads til at nyde byen og bekymre os om hinanden.

Sagt af en mand, der med fortrøstning bruger en stor del af sit vågne liv på at arbejde med at få Tisvilde til at møde de næste par årtier i relativ enighed. Og

som gerne ser, at lokalsamfundet tager styringen og – med politikernes hjælp – laver gode planer, som får Tisvilde til at skinne i en sammenhængende og lokalt forankret fornuftig udvikling, som skal forhindre, at den lille by smuldrer i udenbys interessers egennyttige fremfærd. ”Alt er jo ikke gjort med, at Lokalrådet sætter nogle plakater op, som skal forsøge at få folk til at tænke sig om”, slutter Claus den lange snak af med.

”Mit håb er, at vi i byen i bund og grund vil det samme og har lyst til at arbejde for det”, får Claus lige med på trappestenen, inden vi får takket for en god eftermiddag i selskab med en mand, der vil Tisvilde, som han, som han selv siger, har været så heldig at blive en del af.

SB + EB



Lokalrådet i Tisvilde har sat plakater op på stationen med venlige opfordringer til byens gæster.



Blomsterhaven

## Det Nostalgiske Hjørne

Jamen kære venner – så fik vi endelig en ordentlig vinter! Næsten som da vi, der er blevet “grå i toppen” kan huske fra vores barndom, hvor vi kørte i slæde bl.a på Sortebakken, der ligger som nabo til vores matrikel, løb på skøjter (på Karls kær, et ret stort område med vand, lidt nede ad Stuebjerggårdsvej), og ellers hvor vi kunne samles og have det sjovt med hinanden. OG det er altså ikke “tankeforskydning” – det VAR rigtig vinter næsten hvert år! Faktisk havde vi jo også ret mange timer “fri” – vi skulle ikke tjekke mobilen for instagram, facebook, tik tok og hvad det ellers hedder – det ER smart, men det tager meget tid!

Nå, nu skal vi ikke “snakke” mere om det, men må videre med “hjørnet”, hvor vi fortsætter, hvor vi slap i sidste nummer af bladet med Ingemann Andersens herlige fortælling fra malervirksomheden “Hvededalshus” på hjørnet af Tibirkebro/Tibirkevej/Bækkebrovej.

Og Ingemann fortalte:

Hvededalshuset, opført i 1831, blev af den daværende ejer, “Gedestine”, solgt i 1920 til min farfar og farmor for 3500,-. Der var 2 lejligheder i huset. Og som tiden gik, boede de ældre i den mindste, og i den største boede min far Alfred Kaj, min mor Anna Andrea (født Hansen), min bror Mogens, kaldet Jesper, og jeg.

Min farfar, Peter Alfred Andersen, arbejdede en hel del på drengehjemmet Godhavn, og havde også lærerdrengene deroppe fra, og han tog sig virkelig af dem. En ældre svend fortalte, at hvis drengene en vintermorgen kom i alt for lidt tøj, ringede farfar op til Henriksen, som var forstander i de år, at nu sendte han drengene

hjem for at få “lange underbukser” på – for nu VAR det altså vinter!

Farfar malede selvfølgelig flere forskellige steder, bl.a. i Tibirke kirke. Han kunne også godt lide at dekorere ting for folk: serveringsbakker, dragkister, låger o.s.v. – det syntes han var sjovere end at male døre og vinduer! Men han malede også en del for kunstnerne i området. Jeg tror, de lavede noget byttemandel! Kunstneren Tabitas cykel dekorerede han også – han brugte en “slæbert”, som den blev kaldt, med lange børster – sådan lige “swiff” med min farfars sikre hånd, som vi unge mennesker beundrede!

Min far, Alfred Kaj Andersen, ønskede at blive købmand, startede i elevplads som brugsmænd og fik senere plads som kommis. Som før fortalt rejste han i 1929 over til sin søster i Canada og bosatte sig der, men blev i 1936 kaldt hjem, fordi farfar gerne ville have ham med ind i malerfirmaet. Ja, sådan skete det for en del voksne “børn” dengang. Han kom i lære hos farfar året efter, og i 1957 overtog han malervirksomheden, 51 år gammel.

Det gik faktisk vældig godt for dem, og ihverfald min far havde ikke meget fritid. Ikke engang søndag kunne han holde fri, idet sommerhusejerne ofte smuttede indenom på vej tilbage til byen og bestilte malerarbejde. I ferierne måtte han også holde sig hjemme, da han der fik mange nye ordrer. Arbejdstiden var mindst 48 timer om ugen!

Jeg kan fortælle, at transporten til arbejdsstederne foregik på cykel. Foran havde man en specielfremstillet cykelkurv. På styret hang der to spande, en på hver side.



Hvededalshus

Fra sadel til styr lå pladen, man brugte, når der skulle sættes tapet op, og der lå også stigen. På bagagebæreren stod der en kasse til malergrej – så det gjorde transporten lettere, da man senere købte en Ford 29!

På værkstedet havde man kasser med farvepulver, som man brugte til selv at lave maling af. Pulveret blev rørt op med fernesiccativ (tørrelse), til det blev en tyk grød. Den blev så fortyndet med terpentintil indendørsmaling og petroleum til maling på udendørs træværk, der krævede en lidt federe blanding. Nogle farver, især de blå, skulle rives først. Det gjorde man på en stor flad sten, og man gjorde det for at kunne opløse grynene i farven. Linoliekit lavede man også selv. Det blev lavet af kridt og fernis, der blev ællet sammen til en dejagtig masse.

Arbejdsopgaverne var mange og blev alle udført meget omhyggeligt, for det var en æressag at aflevere et godt udført stykke arbejde.

Dekorationsarbejdet i før omtalte Tibirke kirke, var på den smukke altertavle, og til Turistforeningen lavede man dengang også en del skilte, ligesom man også lavede skilte med husnavne, især til sommerhusene.

Nu må vi stoppe for denne gang med Ingemanns herlige fortælling. Der skal jo også være plads til nogle gode billeder! MEN Ingemann var en driftig mand, så der er del mere historie, som vi kan hygge os over i næste nummer af bladet – så er det forhåbenligt også blevet forår! Hav det godt så længe.

*Mange hilsner Anita Olsen*



Jespers og min konfirmation

**Nybolig**

**NYBOLIG ER  
TISVILDELEJES MÆGLER**

solgt el. gratis // uforpligtende salgsvurdering

NYBOLIG | RÅGELEJE-VEJBY & TISVILDELEJE

☎ 4731 1900  
4875 2500

✉ 3210@NYBOLIG.DK  
5220@NYBOLIG.DK



# Mogens Valeur

(1927-2000)



Københavns Kunsthandel og kunstnerens familie inviterer



Kunstudstilling i kunstnerens eget  
hus i Tibirke Lunde.  
Gør en god handel og få eventuelt  
et helt hus med i købet!

**Dato: 23. & 24. maj kl. 14-17**  
**Åkirkevej 4, 3220 Tisvildeleje**

Kom gerne gående eller cyklende. Ellers parkering  
på Tibirke Lundevej/Julius Paulsens Vej